



คู่มือจัดทำบัญชี

กลุ่มกิจกรรมเลี้ยงปลา

ในโรงเรียนโครงการตามพระราชดำริ

สมเด็จพระเทพรัตนราชสุดาฯ สยามบรมราชกุมารี



กรมตรวจบัญชีสหกรณ์
www.cad.go.th





คู่มือการจัดทำบัญชี
กลุ่มกิจกรรมเสี่ยงปลา

ในโรงเรียนโครงการตามพระราชดำริ

สมเด็จพระเทพรัตนราชสุดา ฯ สยามบรมราชกุมารี



ชีวิตนี้พลีพร้อมน้อมใจภักดิ์

หน้าใสใสด้วยวัยเยาว์เหล่าหนูน้อย

ฝ้ายสายลมจอตลงตรงมรรคา

เปลี่ยนผู้ด้อยเป็นผู้ได้ในหลายมิติ

ต่างร่วมด้วยช่วยพัฒนา “คน”

กรมตรวจบัญชีสหกรณ์

ฝึกบัญชี รับ-จ่ายให้นักเรียน

เด็กได้เรียนได้รู้ค่าความเป็นคน

รู้ทั้งหลักโภชนาอนามัย

สืบทอดปีที่ได้ถวายงาน

องค์สยามบรมราชกุมารี

ขอถวายปฏิญาณต่อผ่านฟ้า

ชีวิตนี้พลีพร้อมน้อมใจภักดิ์

ตั้งแถวคอย “แมงปอเงิน” เเทินเวหา

ทรงนำพาความเอมอิ่มปริ่มกมล

พระราชดำริผ่านหน่วยงานประสานผล

สร้างอาชีพคลายขัดสนได้เล่าเรียน

ร่วมสอนร่วมสร้างทางขีดเขียน

รู้ออมแรงเพียรสร้างวินัย

เสมือนได้ตัวตนที่เกิดใหม่

รู้วิจัยวิเคราะห์ฐานการบัญชี

ใต้บุญญาธิการพระทรงศรี

ก่อกุศลแก่ชีวีมีค่านัก

ปวงเทพไท้เทวาจงประจักษ์

จะจงรักภักดีชั่ววันรันดร

นางศิรินรี แขวงโสภา

ประพันธ์ถวายในนามกรมตรวจบัญชีสหกรณ์

คำนำ

สมเด็จพระเทพรัตนราชสุดาฯ สยามบรมราชกุมารี ทรงมีคุณูปการหาที่สุดมิได้ ในการพัฒนาคุณภาพชีวิตเด็ก เยาวชน ประชาชน ในถิ่นทุรกันดาร และผู้ด้อยโอกาสทั้งหลาย ตั้งแต่ปี พ.ศ. 2523 ต่อเนื่องกันมาจนถึงปัจจุบัน กว่าสามทศวรรษแล้ว ในการพัฒนาทรงยึด “คน” เป็นศูนย์กลางการพัฒนา ใช้โรงเรียนเป็นฐาน (School Based) เน้นการพัฒนาแบบองค์รวม (Holistic Approach) ให้ครอบคลุมมิติต่าง ๆ ในการแก้ไขปัญหา และยังประโยชน์สุขแก่ประชากรกลุ่มเป้าหมายอย่างสมดุล ทั้งมิติด้านอาหาร โภชนาการและสุขภาพอนามัย การศึกษา การงานอาชีพ การอนุรักษ์ทรัพยากรธรรมชาติและสิ่งแวดล้อม และวัฒนธรรมท้องถิ่น ทรงใช้หลักการบริหารงานแบบมีส่วนร่วม ด้วยการบูรณาการหน่วยงานต่าง ๆ ทุกภาคส่วน ทั้งองค์กรภาครัฐ เอกชน ชุมชน และประชาชน ผนึกกำลังร่วมกันพัฒนา เพื่อการยกระดับคุณภาพชีวิต โดยมุ่งความสุขของบุคคล ทั้งทางด้านวัตถุ สังคม วัฒนธรรม และสิ่งแวดล้อมอย่างยั่งยืน ตามหลักปรัชญาของเศรษฐกิจพอเพียง พระราชกรณียกิจที่ทรงปฏิบัติอย่างยาวนาน เป็นที่ประจักษ์ชัดในพระปรีชาสามารถ ในการพัฒนาคุณภาพชีวิต เด็ก เยาวชน ประชาชนในถิ่นทุรกันดาร และผู้ด้อยโอกาสเหล่านั้นให้ดีขึ้น สามารถยืนหยัดด้วยลำแข้งของตนเองได้อย่างมั่นคง และยั่งยืน ไม่เพียงแต่ในประเทศไทยเท่านั้น พระมหากษัตริย์คุณและพระอัจฉริยภาพในสมเด็จพระเทพรัตนราชสุดาฯ สยามบรมราชกุมารี ยังแผ่ไพศาลไปยัง เด็กเยาวชน ประชาชนในต่างประเทศ อีกหลายประเทศด้วย

กรมตรวจบัญชีสหกรณ์เป็นหน่วยงานหนึ่ง ที่ได้เข้าร่วมปฏิบัติสนองงานตามพระราชดำริ ตั้งแต่เดือนตุลาคม พ.ศ.2540 ภายใต้โครงการพัฒนาเด็กและเยาวชนในถิ่นทุรกันดาร ในมิติด้านอาหาร โภชนาการ และสุขภาพอนามัย ด้วยโครงการเกษตรเพื่ออาหารกลางวัน และโครงการส่งเสริมสหกรณ์ ในมิติด้านการงานอาชีพ ตามพระราชดำริที่ทรงให้ร่วมกันพัฒนาโรงเรียนให้สามารถจัดการเรียน การสอนการทำบัญชีสหกรณ์ บัญชีฟาร์ม บัญชีรับ - จ่ายส่วนตัวของนักเรียน พร้อมทั้งส่งเสริมให้ครัวเรือนในชุมชนได้เรียนรู้การทำบัญชี ให้ทำบัญชีครัวเรือน และบัญชีประกอบการงานอาชีพ ของตนเองได้ ด้วยการเรียนรู้จากบุตรหลาน และจากโรงเรียนในชุมชน เพื่อให้เยาวชน และประชาชน ในถิ่นทุรกันดาร เห็นความสำคัญของการทำบัญชี สามารถทำบัญชีได้ ใช้บัญชีเป็นเครื่องมือช่วยพัฒนา อุปนิสัยของเยาวชน และประชาชน ให้รู้จักค่าของเงิน ใช้เงินอย่างคุ้มค่า ให้รู้จักการออม มีความซื่อสัตย์ มีวินัยทางการเงิน มีความละเอียดถี่ถ้วน มีความเพียรพยายาม และรู้จักวิเคราะห์ตนเองด้านการเงิน การบัญชี ที่จะนำไปสู่การพัฒนาตนเอง ครอบครัว และชุมชน ให้มีภูมิคุ้มกันพร้อมรับการเปลี่ยนแปลง เป็นการพัฒนาสู่ความพอเพียง สู่อนาคตที่เจริญ อย่างยั่งยืน

ซึ่งในปี พ.ศ.2556 ได้ริเริ่มจัดทำโครงการเฉลิมพระเกียรติสมเด็จพระเทพรัตนราชสุดา ฯ สยามบรมราชกุมารี เนื่องในโอกาสทรงเจริญพระชนมายุ ๖๐ พรรษา : พัฒนาการบัญชีเด็กและเยาวชน สร้างโรงเรียนต้นแบบ โดยการร่วมมือกับโรงเรียน และหน่วยงานที่เกี่ยวข้อง เพื่อเร่งรัดพัฒนา ให้ครูสอนการทำบัญชี ทั้งบัญชีกิจกรรมสหกรณ์นักเรียน และบัญชีกิจกรรมผลิตทางการเกษตร เพื่ออาหารกลางวันได้ทุกสาระการเรียนรู้ ตลอดจนการพัฒนาสื่อการเรียนการสอน และวิธีการเรียน การสอนการทำบัญชีในโรงเรียนให้เหมาะสมยิ่งขึ้น รวมทั้งร่วมกันพัฒนาโรงเรียนที่มีการปฏิบัติที่ดี (Good Practice) ด้านการเรียนการสอนการทำบัญชี และมีความพร้อมให้เป็นศูนย์การเรียนรู้ ด้านการบัญชี เพื่อถ่ายทอดความรู้ทางด้านบัญชีให้ประชาชน และชุมชนในพื้นที่ พัฒนาโรงเรียน ให้เป็นต้นแบบการทำบัญชี และขยายผลจากโรงเรียนสู่ชุมชนในพื้นที่ เพื่อเฉลิมพระเกียรติ 60 พรรษา สมเด็จพระเทพรัตนราชสุดา ฯ สยามบรมราชกุมารี ในปี พ.ศ.2558

ดังนั้น เพื่อให้การดำเนินการตามโครงการเฉลิมพระเกียรติสมเด็จพระเทพรัตนราชสุดา ฯ สยามบรมราชกุมารี เนื่องในโอกาสทรงเจริญพระชนมายุ ๖๐ พรรษา : พัฒนาการบัญชีเด็กและเยาวชน สร้างโรงเรียนต้นแบบ ประสบผลสำเร็จตามวัตถุประสงค์ จึงได้มีการปรับปรุงคู่มือการจัดทำบัญชี ในกิจกรรมต่าง ๆ ได้แก่ กิจกรรมสหกรณ์นักเรียน กิจกรรมเลี้ยงไก่ไข่ กิจกรรมเลี้ยงไก่เนื้อ กิจกรรม เลี้ยงปลา กิจกรรมเพาะเห็ด และกิจกรรมปลูกพืชผักและไม้ผล เพื่อให้โรงเรียนใช้เป็นคู่มือในการสอน แนะนำการจัดทำบัญชีด้านการทำงานอาชีพให้นักเรียนที่รับผิดชอบการทำงานในแต่ละกลุ่มกิจกรรม และหวังเป็นอย่างยิ่งว่าคู่มือการจัดทำบัญชีชุดนี้จะเป็นประโยชน์ต่อครู และผู้ปฏิบัติงานสามารถ ใช้เป็นแนวทางในการปฏิบัติงานให้บรรลุวัตถุประสงค์ของโครงการ ให้นักเรียนฝึกการทำบัญชี ฝึกนิสัย การออมเงิน ครอบครัwmั่นคง และชุมชนเข้มแข็ง

กรมตรวจบัญชีสหกรณ์
กันยายน 2556

บทที่ 1

• ความเป็นมา.....	1
• วัตถุประสงค์.....	3
• การบริหารจัดการ.....	3
โครงสร้างการบริหารงานกลุ่มกิจกรรมเลี้ยงปลา.....	4
หน้าที่ของครูที่ปรึกษาและคณะกรรมการ.....	5
- หน้าที่ครูที่ปรึกษา.....	5
- หน้าที่คณะกรรมการ.....	5
- หน้าที่ประธาน.....	6
- หน้าที่เหรียญก.....	6
- หน้าที่เลขานุการ.....	6
- หน้าที่กรรมการ.....	7
• การกำหนดกฎกติกาของกลุ่มกิจกรรมเลี้ยงปลา.....	7

บทที่ 2

• การบันทึกบัญชี.....	9
• ผังแสดงการบันทึกรายการรับ - จ่ายเงินประจำวัน.....	10
• การบันทึกข้อมูลและบันทึกบัญชี.....	11
• เอกสารหลักฐานสำหรับใช้บันทึกข้อมูลทางบัญชี.....	12
ใบเสร็จรับเงิน.....	12
ใบขายสดประจำวัน.....	14
ใบเบิกเงิน.....	16
ใบขายเชื้อ.....	17
สมุดบัญชี.....	21

● การบันทึกข้อมูลและบัญชีประจำวัน.....	22
1. การรับเงินบริจาค.....	23
2. การนำเงินฝากธนาคาร.....	26
3. การถอนเงินฝากธนาคาร.....	28
4. การรับปัจจัยการเลี้ยงปลา.....	30
5. การให้อาหารปลา.....	35
6. กรณีปลาตาย.....	35
7. การขายปลาเป็นเงินสด.....	35
8. การขายปลาเป็นเงินเชื่อ.....	39
9. ดอกเบี้ยรับเงินฝากธนาคาร.....	47
10. การจ่ายค่าใช้จ่ายต่างๆ.....	50

บทที่ 3

● การปิดบัญชี.....	53
การปิดบัญชีประจำวัน.....	54
การปิดบัญชีประจำเดือน.....	56
การปิดบัญชีประจำรุ่น.....	60
● แนวทางการจัดสรรกำไรของกลุ่ม.....	71

บทที่ 1

- ความเป็นมา
- วัตถุประสงค์
- การบริหารจัดการ



บทที่ 1 ความเป็นมา/วัตถุประสงค์/การบริหารจัดการ

ความเป็นมา

กิจกรรมการผลิตทางการเกษตรในโรงเรียนโครงการตามพระราชดำริ ฯ สมเด็จพระเทพรัตนราชสุดา ฯ สยามบรมราชกุมารี มีวัตถุประสงค์ที่ส่งเสริมให้เด็กนักเรียน ครูและคนในชุมชนร่วมกันผลิตอาหาร โดยมุ่งเน้นให้มีการผลิตใน 4 หมวด คือ เนื้อสัตว์ (เช่น ปลา ไข่ ไก่ เป็ด เป็นต้น) ถั่วเมล็ดแห้ง ผัก และผลไม้ เพื่อนำผลผลิตที่ได้มาประกอบอาหารกลางวันให้เด็กนักเรียนรับประทาน และเป็นการฝึกให้เด็กนักเรียนได้เรียนรู้จากการปฏิบัติจริงทั้งในด้านการผลิตการเกษตรแผนใหม่ การทำงานร่วมกันตามหลักการ อุดมการณ์ วิธีการสหกรณ์ การบริหารจัดการกิจกรรม และการบันทึกบัญชี เพื่อเป็นความรู้พื้นฐานที่จะนำไปใช้ประกอบอาชีพได้ต่อไปในอนาคต

เนื่องจากโรงเรียนได้รับการสนับสนุนเงินค่าอาหารกลางวันเด็กนักเรียน 10 บาท/คน/มื้อ การนำผลผลิตทางการเกษตรมาประกอบอาหารกลางวันของโรงเรียนส่วนใหญ่ จึงทำในรูปแบบการจำหน่ายผลผลิตทางการเกษตรแต่ละหมวดที่ผลิตได้ ให้กับกิจกรรมอาหารกลางวันและนำเงินที่ได้จากการจำหน่ายผลผลิตมาเป็นเงินทุนหมุนเวียน สำหรับนำไปใช้ผลิตทางการเกษตรในรุ่นต่อไป

กลุ่มกิจกรรมการเพาะเห็ดในโรงเรียนโครงการตามพระราชดำริ ฯ เป็นกลุ่มกิจกรรมการผลิตทางการเกษตรหนึ่งที่ยังดำเนินการอย่างต่อเนื่อง โดยมีเป้าหมายที่จะนำผลผลิตมาประกอบอาหารกลางวันให้เด็กนักเรียนเพื่อแก้ไขปัญหาทุพโภชนาการ เด็กนักเรียนได้ฝึกปฏิบัติการเลี้ยงปลาที่ถูกต้องตามวิชาการ การบริหารจัดการ และการบันทึกบัญชี สมเด็จพระเทพรัตนราชสุดา ฯ สยามบรมราชกุมารี ได้พระราชทานบทความที่เกี่ยวข้องกับการส่งเสริมให้เด็กนักเรียนร่วมมือกันทำงานตามหลักการ อุดมการณ์ วิธีการสหกรณ์ การบริหารจัดการ และการบันทึกบัญชี ในโรงเรียนโครงการตามพระราชดำริ ฯ เพื่อลงพิมพ์ในหนังสือ “40 ปี ร.ร. ตชด.” เมื่อวันที่ 27 มีนาคม 2539 ซึ่งนับเป็นพระราชดำริที่มีคุณค่าและสำคัญยิ่ง ในการที่จะน้อมนำไปใช้เป็นแนวทางในการดำเนินงานในโรงเรียนโครงการตามพระราชดำริ ฯ ดังนี้

“...เรื่องสหกรณ์โรงเรียน (เริ่ม พ.ศ. 2534) ก็เป็นงานหนึ่งที่ข้าพเจ้าพยายามจัดให้มีขึ้นทุกแห่ง เมื่อเริ่มโครงการข้าพเจ้ากำชับไว้ว่า ผลผลิตที่เกิดจากงานเกษตรห้ามขายเด็ดขาด ต้องให้นักเรียนรับประทานเพื่อบำรุงร่างกายซึ่งเป็นจุดประสงค์หลักของโครงการ...”

“...ต่อมาเมื่อโครงการประสบความสำเร็จพอสมควรแล้ว ก็ยอมให้ขายได้ส่วนหนึ่ง เพื่อใช้เป็นทุนหมุนเวียนให้โครงการบางส่วนเลี้ยงตัวเองได้...เมื่อมีการซื้อขายก็ต้องเกี่ยวข้องกับระบบเศรษฐกิจ ข้าพเจ้ามีความเห็นระบบที่เกี่ยวข้องกับเศรษฐกิจที่เหมาะสมกับพื้นที่ที่เป็นที่ตั้งโรงเรียน ตชด. มากที่สุดคือระบบสหกรณ์ เพราะแต่ละคนมีเงินน้อยเมื่อรวมกันจึงพอเป็นทุนธุรกิจใด ๆ ได้... จึงสนับสนุนให้มีการปฏิบัติจริงในโรงเรียน...”

“...ส่วนใหญ่จัดเป็นสหกรณ์ร้านค้าและสหกรณ์ออมทรัพย์ มีร้านค้าขายของใช้ที่จำเป็น ข้าพเจ้าคิดว่าถ้าซื้อของมาใช้ในโรงเรียน ก็ให้ซื้อผ่านสหกรณ์ก็จะได้เป็นราคาขายส่งในการที่จะขายสินค้าต่าง ๆ แม้จะขายของจากแปลงเกษตรเข้าโรงครัวก็ให้ผ่านสหกรณ์...”

“...การฝึกหัดเด็กนักเรียนในสหกรณ์ ทำให้เด็กได้ฝึกทักษะหลายอย่าง คือ หัดมาประชุมกัน ให้เหตุผลโต้เถียงกัน อันเป็นการฝึกหัดการอยู่ในสังคมประชาธิปไตย...”

“...เมื่อประชุมกันก็ให้มีการจดบันทึกการประชุม เป็นการฝึกหัดเขียนหนังสือ ฝึกหัดขาย เมื่อขายต้องรู้จักการทำบัญชี ซึ่งเป็นอีกวิชาหนึ่งในหลักสูตรคณิตศาสตร์...”

“...เรื่องบัญชีนี้ข้าพเจ้าเห็นว่ามีค่ามาก เพราะช่วยฝึกความละเอียด ถี่ถ้วน ความเป็นระเบียบเรียบร้อย เช่น เขียนผิดแล้วจะลบไม่ได้ ต้องขีดฆ่า แล้วเซ็นชื่อกำกับ...”

“...การที่ข้าพเจ้าให้เด็กมารายงานการดำเนินงานของสหกรณ์ เพื่อฝึกให้มีความกล้า ในการพูด...ฝึกการอ่าน...”





วัตถุประสงค์

การจัดกิจกรรมเลี้ยงไก่เนื้อ มีวัตถุประสงค์ ดังนี้

1. นำผลผลิตจำหน่ายให้กิจกรรมอาหารกลางวัน สำหรับนำไปประกอบอาหารให้เด็ก รับประทานเพื่อช่วยแก้ไขปัญหาคุพโภชนาการ ในราคาที่ย่อมเยา (ไม่ต่ำกว่าต้นทุน) ได้อย่างสม่ำเสมอต่อเนื่องตลอดปีการศึกษา
2. นำเงินที่ได้จากการผลิตมาเป็นเงินทุนหมุนเวียน เพื่อดำเนินกิจกรรมเลี้ยงไก่เนื้อ ให้เกิดความยั่งยืนได้อย่างต่อเนื่อง
3. เด็กมีทักษะและความรู้เกี่ยวกับการเลี้ยงไก่เนื้อที่ถูกต้อง ตามหลักวิชาการ โดยเน้นรูปแบบ การเลี้ยงไก่เนื้อแบบผสมผสาน ใช้ทรัพยากรที่มีอยู่ในท้องถิ่นมาเป็นอาหารเสริม เช่น เศษผัก เศษพืช เป็นต้น สามารถนำไปใช้กับการดำรงชีวิตประจำวันหรือประกอบอาชีพได้ต่อไป ในอนาคต
4. เด็กนักเรียนมีความรู้และทักษะเรื่องการบริหารจัดการ และการบันทึกบัญชีที่เกี่ยวข้อง



การบริหารจัดการ

1. ครูใหญ่มอบหมายให้มีครูที่ปรึกษาประจำกิจกรรมเลี้ยงไก่เนื้อเพื่อเป็นผู้ให้คำแนะนำ เกี่ยวกับการบริหารจัดการอย่างใกล้ชิด
2. ครูที่ปรึกษาจะประกาศรับสมัครนักเรียนที่มีความสนใจในการเลี้ยงไก่เนื้อ เป็นคณะกรรมการ กลุ่มกิจกรรมเลี้ยงไก่เนื้อ โดยใช้หลักและวิธีการสหกรณ์มาบริหารจัดการ ดำเนินการ ในลักษณะของการรวมกลุ่ม มุ่งเน้นที่จะให้นักเรียนร่วมกันคิดร่วมกันทำและร่วมกันปฏิบัติ รู้จักการเอื้ออาทร ช่วยเหลือซึ่งกัน

3. มีการแบ่งหน้าที่ให้เด็กนักเรียนได้เรียนรู้ฝึกปฏิบัติทั้งในด้านการเลี้ยงปลา การจำหน่าย และการบันทึกบัญชี
4. นำเงินที่ได้จากการจำหน่ายผลผลิต มาจัดตั้งเป็นกองทุนหมุนเวียนในการเลี้ยงในรุ่นต่อไป
5. จำหน่ายผลผลิตให้กิจกรรมอาหารกลางวันของโรงเรียนเป็นอันดับแรก ถ้าผลผลิตมีมากเกินไปความต้องการให้จำหน่ายให้กับคนในชุมชนในราคาย่อมเยา
6. เมื่อเสร็จสิ้นการเลี้ยงปลาในแต่ละภาคเรียน (หรือแต่ละรุ่น) ครูที่ปรึกษาจะประกาศรับสมัครคณะกรรมการชุดใหม่เพื่อบริหารจัดการการเลี้ยงปลาในภาคเรียน (รุ่น) ต่อไป ทั้งนี้ เพื่อให้นักเรียนทุกคนมีโอกาสฝึกทักษะในการเลี้ยงปลาอย่างทั่วถึง

โครงสร้างการบริหารงานกลุ่มกิจกรรมเลี้ยงปลา

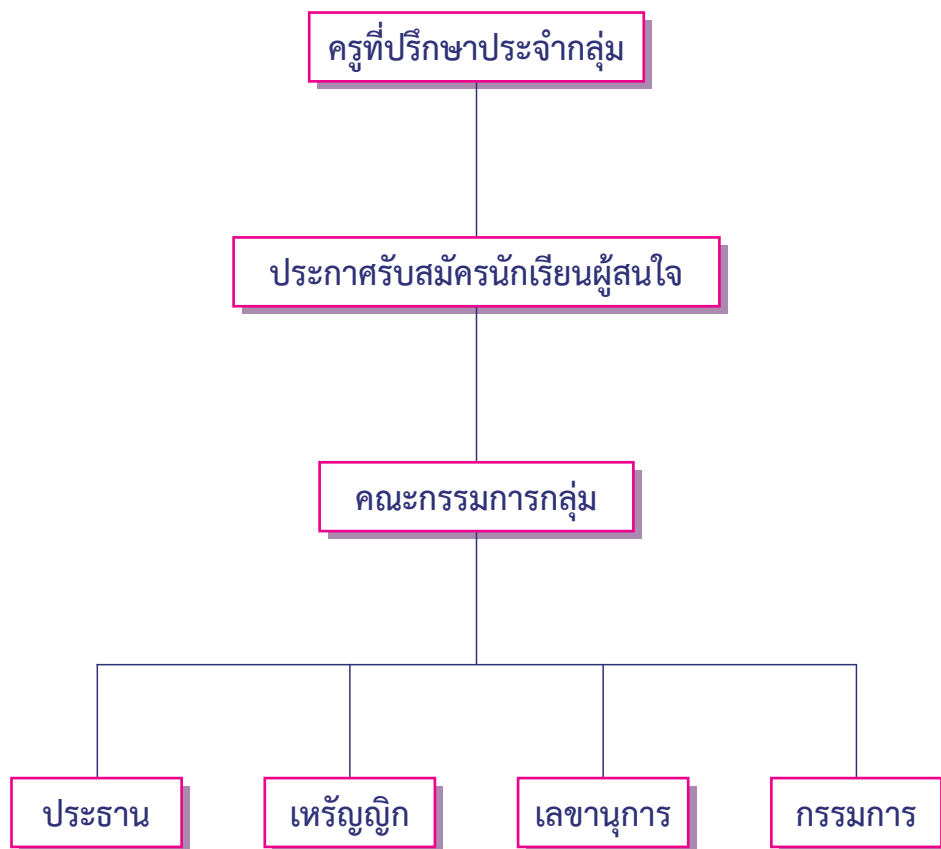



ครูที่ปรึกษามีหน้าที่

1. ชี้แจงการทำงานร่วมกันตามหลักการ อุดมการณ์ วิธีการสหกรณ์
2. แบ่งหน้าที่ในการทำงาน
3. ชี้แจงเรื่องการรับ - จ่ายเงินกองทุนกลุ่มเลี้ยงปลา
4. ชี้แจงคณะกรรมการดำเนินการกลุ่ม ให้ทราบถึง
 - 4.1 ขั้นตอนการดูแลเลี้ยงปลา
 - การให้อาหาร
 - การทำน้ำเขียว
 - 4.2 การจับปลา
 - 4.3 การขายปลา
5. แนะนำการจดบันทึกข้อมูลทางบัญชี
6. ชี้แจงเรื่องการประชุมคณะกรรมการประจำเดือนควรพูดเรื่องอะไรบ้าง
7. ชี้แจงเรื่องการจ่ายค่าตอบแทนการเลี้ยง
8. นำเงินของกลุ่มฝากธนาคารบัญชีกองทุนเลี้ยงปลา

คณะกรรมการมีหน้าที่

1. ประชุมประจำเดือน
2. กำหนดผู้รับผิดชอบการดูแลให้อาหารปลาแต่ละวัน
3. พิจารณารายรับ - จ่าย ประจำเดือน
4. กำหนดผู้รับผิดชอบจดบันทึกข้อมูลบัญชี
5. พิจารณาปัญหาที่พบในการเลี้ยงปลา
6. พิจารณาการซื้อปัจจัยการผลิต



ประธานมีหน้าที่

1. เป็นประธานในที่ประชุมคณะกรรมการ
2. ตรวจสอบบันทึกข้อมูลในสมุดบัญชีรับ - จ่าย
3. ชี้แจงรายรับ - จ่าย ประจำเดือนแก่ที่ประชุมคณะกรรมการประจำเดือน
4. สรุปปัญหาที่พบและได้รับหลังจากกรรมการแจ้งที่ประชุมพิจารณาร่วมกันหาแนวทางแก้ไข
5. อื่น ๆ ตามที่ที่ประชุมคณะกรรมการมอบหมาย

เหรัญญิกมีหน้าที่

1. รับเงินค่าขายผลผลิต
2. ส่งเงินค่าขายผลผลิตให้แก่ครูที่ปรึกษา
3. ทำหน้าที่กรรมการตามที่ได้รับมอบหมาย
4. อื่น ๆ ตามที่ที่ประชุมคณะกรรมการมอบหมาย



เลขานุการมีหน้าที่

1. แจ้งกำหนดวันประชุมประจำเดือนแก่กรรมการทุกคน
2. จัดบันทึกรายงานการประชุมประจำเดือน
3. อ่านบันทึกรายงานการประชุมประจำเดือนในที่ประชุมคณะกรรมการรับรอง
4. บันทึกสมุดบัญชีรับ - จ่าย เป็นประจำทุกวันที่มีรายรับการรับ - จ่ายเงิน
5. จัดทำรายงานรับ - จ่าย ประจำเดือน
6. จัดทำรายงานกำไรขาดทุน และรายงานทรัพย์สิน หนี้สิน และทุนคงเหลือ
7. ทำหน้าที่กรรมการตามที่ได้รับมอบหมาย
8. อื่น ๆ ตามที่ที่ประชุมคณะกรรมการมอบหมาย

กรรมการมีหน้าที่

1. เข้าร่วมประชุมคณะกรรมการประจำเดือน
2. ดูแลการเลี้ยงปลาในแต่ละวัน
3. เก็บผลผลิต ชั่งน้ำหนักเพื่อขายในกิจกรรมอาหารกลางวัน หรือกิจกรรมสหกรณ์ หรือบุคคลทั่วไป
4. จัดบันทึก การบำรุงดูแลเลี้ยงปลา เช่น กรณีปลาตาย จำนวนอาหารที่ให้ เป็นต้น
5. อื่น ๆ ตามที่ที่ประชุมคณะกรรมการมอบหมาย

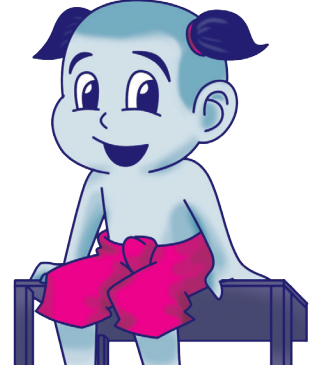

การกำหนดกฎกติกาของกลุ่มกิจกรรมเลี้ยงปลา

เพื่อให้กรรมการทุกคนปฏิบัติหน้าที่ที่ได้รับมอบหมายอย่างถูกต้อง ส่งผลให้การดำเนินกิจกรรมการเลี้ยงไก่เนื้อบรรลุตามวัตถุประสงค์ ครูที่ปรึกษาควรร่วมกับคณะกรรมการกำหนดกฎกติกาที่สำคัญของการปฏิบัติหน้าที่ไว้ดังนี้

1. กติกาเกี่ยวกับการรับ - จ่ายและเก็บรักษาเงิน

กำหนดว่า

- ผู้มีหน้าที่รับเงิน จ่ายเงินประจำวัน ได้แก่ผู้ใด
- กำหนดให้ครูที่ปรึกษาเป็นผู้เก็บรักษาเงินสด
- กำหนดจำนวนเงินสดที่เก็บรักษาประจำวันจำนวนเงินที่เกินกว่าที่ให้เก็บรักษาต้องนำฝากธนาคารทันที

2. กติกาเกี่ยวกับการขายผลผลิต

กำหนดว่า

- กลุ่มกิจกรรมเลี้ยงปลาจะต้องขายผลผลิตให้กับกิจกรรมอาหารกลางวันจนพอเพียงแล้ว หากมีเหลือจึงสามารถนำไปขายแก่บุคคลภายนอกได้
- การขายผลผลิตควรขายเป็นเงินสด ยกเว้นกรณีจำเป็นต้องขายเป็นเงินเชื่อให้กิจกรรมอาหารกลางวัน

3. กติกาเกี่ยวกับการจ่ายผลตอบแทนแก่คณะกรรมการนักเรียน

เป็นการกำหนดการจ่ายผลตอบแทนแก่กรรมการ ได้แก่

- ให้นักเรียนที่เป็นคณะกรรมการทุกคนได้รับผลตอบแทนจากการเลี้ยงปลาบ้าง เช่น พิจารณาให้นำผลผลิตบางส่วนกลับไปกินที่บ้าน เป็นต้น

4. กติกาเกี่ยวกับการดูแลการเลี้ยงปลา

กำหนดว่า

- ผู้มีหน้าที่ดูแลการเลี้ยงปลาในแต่ละวัน เช่น ให้อาหาร เป็นต้น
- ผู้มีหน้าที่จับปลา

5. กติกาเกี่ยวกับการจัดบันทึกข้อมูลทางบัญชี

กำหนดว่า

- ผู้มีหน้าที่รับผิดชอบจัดทำหลักฐานการขายผลผลิต
- ผู้มีหน้าที่จัดบันทึกข้อมูลกลุ่มกิจกรรมเลี้ยงปลา
- ผู้มีหน้าที่บันทึกสมุดบัญชีรับ - จ่าย

6. กติกาเกี่ยวกับจัดสรรผลกำไร

กำหนดว่า

- การจัดสรรกำไรจะจัดสรรเป็นผลตอบแทนแก่กรรมการหรือไม่
- จัดสรรเงินกำไรที่เหลือหลังจากจัดสรรให้กรรมการแล้วถือเป็นเงินกองทุนกลุ่มกิจกรรมเลี้ยงปลา



บทที่ 2

- การบันทึกบัญชี



บทที่ 2 การบันทึกบัญชี

การบันทึกบัญชี เป็นการจดบันทึกเริ่มตั้งแต่จัดทำเอกสารหลักฐาน เพื่อแสดงการรับเงิน การจ่ายเงิน และให้นำไปบันทึกลงในสมุดบัญชีรับ - จ่าย เพื่อทราบ

- จำนวนเงินสดคงเหลือประจำวัน
- รายการรับ รายการจ่ายประกอบด้วยรายการอะไรบ้าง จำนวนเงินเท่าใดในแต่ละวัน
- เพื่อสรุยอดรวมรายการรับ รายการจ่ายประจำเดือน ประกอบด้วยรายการอะไรบ้าง จำนวนเงินเท่าใด



ประโยชน์ของการจดบันทึกบัญชี

1. ฝึกนิสัยให้เด็กมีระเบียบวินัยในการใช้จ่ายเงิน
2. เสริมสร้างให้เด็กมีความละเอียดรอบคอบ
3. ช่วยเพิ่มทักษะในการเรียนวิชาคณิตศาสตร์ได้ดีขึ้น
4. ช่วยส่งเสริมให้เด็กรู้จักรับผิดชอบต่อส่วนรวม
5. ช่วยเพิ่มทักษะในการเขียนภาษาไทยได้ดีขึ้น
6. ฝึกนิสัยให้นักเรียนรู้จักรักษาความสะอาด

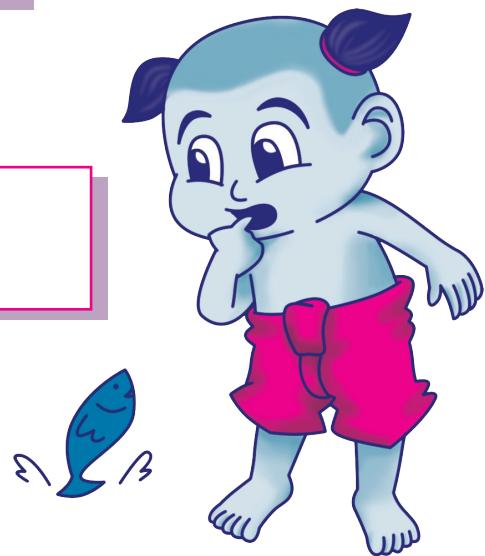
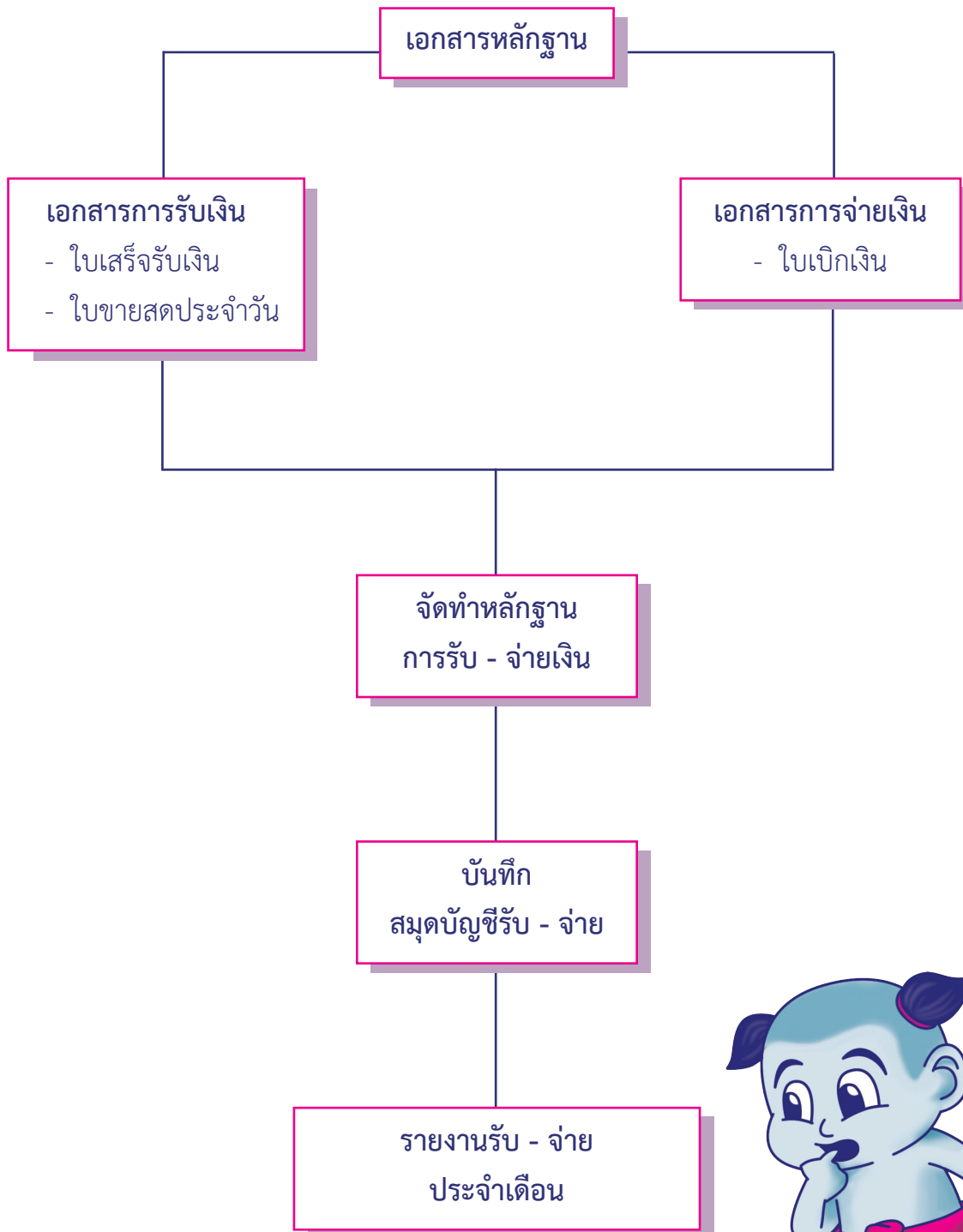



1. ใบเสร็จรับเงิน
2. ใบขายสดประจำวัน
3. ใบเบิกเงิน
4. ใบขายเชื่อ



1. ใบเสร็จรับเงิน

ใช้สำหรับเป็นหลักฐานการรับเงินสด เช่น ขายปลาให้กิจกรรมอาหารกลางวันหรือกิจกรรมสภกรณ์ หรือรับชำระหนี้จากลูกหนี้ค่าสินค้า หรือรับเงินบริจาค เป็นต้น

วิธีบันทึกรายการในใบเสร็จรับเงิน มีดังนี้

วันที่.....เดือน.....พ.ศ....	เขียนวัน เดือน ปี ที่เกิดรายการ
รับจาก.....	เขียนชื่อผู้นำเงินมาให้
เลขที่สมาชิก.....	ระบุเลขที่สมาชิก
ลำดับที่	เขียนหมายเลขของรายการรับเงิน กรณีมีมากกว่า 1 รายการ
รายการ	เขียนอธิบายรายการรับเงินว่าหมายถึงรายการอะไร
จำนวนหน่วย	เขียนจำนวนหน่วยสินค้าที่ขาย เช่น ขาย 30 ฟอง เป็นต้น
ราคาต่อหน่วย	เขียนราคาขายต่อหน่วยของสินค้าแต่ละรายการ
จำนวนเงิน (บาท)	ระบุจำนวนเงินที่ได้รับ
(.....) รวมเงิน	เขียนจำนวนเงินรวมเป็นตัวอักษร
.....	ลงลายมือชื่อผู้รับเงินที่ได้มอบหมายจากคณะกรรมการพร้อม
(.....)	เขียนชื่อ นามสกุลของผู้รับเงินด้วยตัวบรรจง เช่น
ผู้รับเงิน	เช่น - กรรมการ กรณีรับเงินขายสินค้า
	- ครูที่ปรึกษา กรณีรับเงินบริจาค
	- เภรัญญิก กรณีรับชำระหนี้ลูกหนี้เงินเชื่อ
	เขียนชื่อ นามสกุลของผู้รับเงินด้วยตัวบรรจงกำกับไว้ด้วย

กลุ่มกิจกรรมเลี้ยงปลา
โรงเรียน.....

เล่มที่.....

เลขที่.....

ใบเสร็จรับเงิน

วันที่.....เดือน.....พ.ศ.....

รับจาก.....

เลขที่สมาชิก.....

ตามรายการดังนี้

ลำดับที่	รายการ	จำนวน หน่วย	ราคา ต่อหน่วย	จำนวนเงิน(บาท)	
	(.....)		รวมเงิน		

.....
(.....)

ผู้รับเงิน



2. ใบขายสดประจำวัน

ใช้สำหรับเป็นหลักฐานการรับเงินสดจากการขายปลาให้แก่บุคคลอื่น

วิธีการบันทึกรายการในใบขายสดประจำวัน มีดังนี้

วันที่....เดือน...พ.ศ....	เขียนวัน เดือน ปี ที่เกิดรายการ
เลขที่สมาชิก	เขียนระบุเลขที่สมาชิก
รายการ	เขียนชื่อสินค้าที่ขาย
จำนวนหน่วย	เขียนจำนวนหน่วยสินค้า
จำนวนเงิน (บาท)	เขียนจำนวนเงินเป็นบาท
.....	ให้เหรียญกลางมือชื่อเป็นผู้รับเงินและตรวจนับเงินสด
(.....)	ที่ได้รับจากกรรมการขายสินค้า พร้อมทั้งเขียนชื่อ นามสกุล
ผู้รับเงิน (เหรียญ)	ตัวบรรจงไว้ด้วย
.....	กรณีเหรียญไม่มาปฏิบัติงานให้ผู้ที่ได้รับมอบหมาย เป็นผู้ลง
(.....)	ลายมือชื่อให้กรรมการขายสินค้าลงลายมือชื่อเป็นผู้ส่งเงินค่าขาย
ผู้ส่งเงิน (กรรมการขายสินค้า)	สินค้า พร้อมทั้งเขียนชื่อ นามสกุล ด้วยตัวบรรจงกำกับไว้ด้วย



กลุ่มกิจกรรมเลี้ยงปลา

โรงเรียน.....

ใบขายสดประจำวัน

วันที่.....เดือน.....พ.ศ.....

เลขที่สมาชิก	รายการ	จำนวนหน่วย	จำนวนเงินบาท	เลขที่สมาชิก	รายการ	จำนวนหน่วย	จำนวนเงินบาท
รวมเงิน							

.....
 (.....)
 ผู้รับเงิน (เหรียญก)

.....
 (.....)
 ผู้ส่งเงิน (กรรมการขายสินค้า)

3. ใบเบิกเงิน

ใช้สำหรับเป็นหลักฐานการจ่ายเงินค่าใช้จ่ายต่าง ๆ เช่น ค่าอาหารปลา ค่าพาหนะ ค่าหีบห่อ เป็นต้น



วิธีการบันทึกรายการในใบเบิกเงิน มีดังนี้

วันที่.....เดือน.....พ.ศ.....	เขียนวัน เดือน ปี ที่เกิดรายการ
จ่ายให้แก่	เขียนระบุชื่อผู้รับเงินจากกลุ่ม
เลขที่สมาชิก	ระบุเลขที่สมาชิก
ลำดับที่	เขียนลำดับที่ของรายการเบิกเงิน
รายการ	เขียนลักษณะรายการจ่ายเงินว่าเป็นรายการอะไร
จำนวนเงิน (บาท)	เขียนระบุจำนวนเงิน
(.....) รวมเงิน	เขียนจำนวนเงินรวมเป็นตัวอักษร
.....	ลงลายมือชื่อผู้ได้รับเงินจากกลุ่ม พร้อมทั้ง
(.....)	เขียนชื่อ นามสกุล ของผู้รับเงินด้วยตัวบรรจง
ผู้รับเงิน	
.....	ลงลายมือชื่อผู้จ่ายเงิน เช่น ครูที่ปรึกษา เป็นผู้จ่ายเงิน พร้อมทั้ง
(.....)	เขียนชื่อ นามสกุล ของผู้จ่ายเงินด้วยตัวบรรจง
ผู้จ่ายเงิน	

หมายเหตุ ผู้จ่ายเงินและผู้รับเงิน อาจจะเป็นบุคคลเดียวกันได้ เช่น ครูที่ปรึกษาจ่ายเงินค่าพาหนะ 150 บาท ครูที่ปรึกษาจัดทำใบเบิกเงินค่าพาหนะ เพื่อนำไปจ่ายค่าพาหนะโดยครูที่ปรึกษาเป็นผู้ที่จ่ายเงินและผู้รับเงิน

กลุ่มกิจกรรมเลี้ยงปลา

โรงเรียน.....

ใบเบิกเงิน

วันที่.....เดือน.....พ.ศ.....

จ่ายให้แก่.....

เลขที่สมาชิก.....

ตามรายการดังนี้

ลำดับที่	รายการ	จำนวนเงิน (บาท)
	(.....) รวมเงิน	

.....
(.....)

ผู้รับเงิน

.....
(.....)

ผู้จ่ายเงิน

4. ใบขายเชื่อ

ใช้สำหรับเป็นหลักฐานบันทึกการขายเชื่อ กรณีมีความจำเป็นต้องขายเชื่อให้กิจกรรมอาหารกลางวัน

วิธีบันทึกรายการในใบขายสดประจำวัน มีดังนี้

ชื่อผู้ซื้อ.....	เขียนชื่อผู้ซื้อสินค้าเป็นเงินเชื่อ
วัน เดือน ปี	เขียนวัน เดือน ปี ที่เกิดรายการขายเชื่อ
รายการ	เขียนชื่อรายการปลาที่ขายเป็นเงินเชื่อ
จำนวนหน่วย	เขียนจำนวนหน่วยของปลาที่ขายเชื่อ
ราคาขายต่อหน่วย (บาท)	เขียนราคาต่อหน่วยของปลา
จำนวนเงิน (บาท)	เขียนจำนวนเงินของปลาที่ขายโดยได้จากจำนวนหน่วยคูณด้วยราคาขายต่อหน่วย
ลายมือชื่อผู้รับสินค้า	ให้ผู้รับปลาลงชื่อเป็นหลักฐาน
การชำระเงิน - เลขที่เอกสาร	เขียนเลขที่ใบเสร็จรับเงินที่รับชำระหนี้ค่าสินค้า
การชำระเงิน - จำนวนเงิน	เขียนจำนวนเงินที่ได้รับชำระหนี้
คงเหลือ (บาท)	คำนวณยอดคงเหลือจากช่องจำนวนเงินหักด้วยช่องชำระเงิน

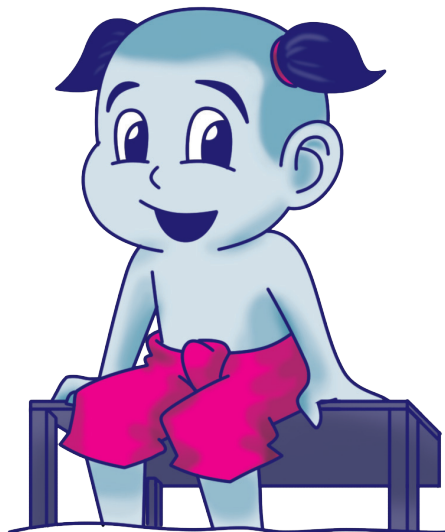

กลุ่มกิจกรรมเลี้ยงปลา

โรงเรียน.....

ใบขายเชื้อ

ชื่อผู้ซื้อ.....

วัน เดือน ปี	รายการ	จำนวน หน่วย	ราคาขาย ต่อหน่วย (บาท)	จำนวน เงิน (บาท)	ลายมือ ชื่อผู้รับ สินค้า	การชำระเงิน		คงเหลือ (บาท)
						เลขที่ เอกสาร	จำนวน เงิน	



สำหรับบันทึกบัญชี มี 1 เล่ม คือ

สมุดบัญชีรับ – จ่าย

ใช้สำหรับบันทึกรายการรับเงินสด รายการจ่ายเงินสด รวมทั้งกรณีมีการขายเป็นเงินเชื่อด้วย โดยแบ่งออกเป็น 2 ด้าน คือ

ก. ด้านรับ แบ่งช่องรายการออกเป็น

- ขาย (ระบุประเภทผลผลิต) บุคคลอื่น โดยระบุจำนวนหน่วยสินค้า และจำนวนเงิน
- ขาย (ระบุประเภทผลผลิต) อาหารกลางวัน โดยระบุจำนวนหน่วยสินค้า และจำนวนเงิน
- ขาย (ระบุประเภทผลผลิต) กิจกรรมสหกรณ์ โดยระบุจำนวนหน่วยสินค้า และจำนวนเงิน
- ถอนเงินฝากธนาคาร เป็นการบันทึกถอนเงินจากธนาคาร
- ช่องว่างไม่ระบุชื่อ ให้ระบุชื่อบัญชีที่เกิดขึ้นบ่อย ๆ เป็นประจำสม่ำเสมอ
- อื่น ๆ ประกอบด้วย
 - ช่องรายการ ให้เขียนอธิบายรายการว่าเป็นรายการรับเงินอะไร เช่น รับเงินบริจาค
 - ช่องจำนวนเงิน ให้เขียนจำนวนเงิน
- รวมรับ หมายถึง รวมยอดรายการรับเงินของทุกช่องรายการใส่จำนวนเงินรวมรับ



ข. ด้านจ่าย แบ่งช่องรายการออกเป็น

- นำเงินฝากธนาคาร หมายถึง นำเงินฝากธนาคาร
- ค่า..... หมายถึง รายการค่าใช้จ่ายต่าง ๆ ที่เกิดขึ้นเป็นประจำสม่ำเสมอ
- อื่น ๆ ประกอบด้วย
 - ช่องรายการ ให้เขียนอธิบายรายการว่าเป็นรายการจ่ายเงินอะไร เช่น ค่าพาหนะ
 - ช่องจำนวนเงิน ให้เขียนจำนวนเงิน
- รวมจ่าย หมายถึง รวมยอดรายการจ่ายเงินทุกช่องรายการ ใส่จำนวนเงินรวมจ่าย
- เงินสดคงเหลือ หมายถึง เงินสดคงเหลือประจำวันได้จากเงินสดคงเหลือของวันก่อนบวกรวมรับ หักด้วยรวมจ่าย
- ลายมือชื่อผู้เก็บรักษาเงิน หมายถึง ผู้เก็บรักษาเงินลงลายมือชื่อหลังจากตรวจนับเงินสดที่เก็บรักษา ถูกต้องตรงกับยอดคงเหลือในสมุดบัญชีรับ - จ่าย



กลุ่มกิจกรรมเลี้ยงปลา

โรงเรียน.....

สมุดบัญชีรับ - จ่าย

รับ

จ่าย

วัน เดือน ปี	ขาย..... บุคคลอื่น		ขาย..... อาหารกลางวัน		ขาย..... กิจกรรมสหกรณ์		ออมเงิน		อื่นๆ		รวมรับ		นำเงิน		ค่า...	อื่นๆ		รวมจ่าย	เงินสด คงเหลือ	ลายมือชื่อ ผู้เก็บรักษาเงิน	
	หน่วย	บาท	หน่วย	บาท	หน่วย	บาท	ฝาก	ธนาคาร	รายการ	บาท	ฝาก	ธนาคาร	รายการ	บาท							
ยอดยกมา																					
รวมเดือนนี้																					
รวมตั้งแต่ เริ่มเลี้ยงปลา																					
รวมตั้งแต่ เริ่มเลี้ยงยกไป																					

การบันทึกบัญชีการเลี้ยงปลา



ให้บันทึกสมุดบัญชีรับ-จ่าย แยกออกตามชนิดของบ่อที่ใช้เลี้ยง คือ

1. บ่อดิน
2. บ่อพลาสติก
3. บ่อซีเมนต์
4. บ่อซีเมนต์กลม



การบันทึกข้อมูล แบ่งออกเป็น

1. การบันทึกข้อมูลประจำวัน
2. การปิดบัญชี

การบันทึกบัญชี แบ่งออกตามลักษณะรายการที่เกิดขึ้น ดังนี้

1. การรับเงินบริจาค
2. การนำเงินฝากธนาคาร
3. การถอนเงินฝากธนาคาร
4. การรับปัจจัยการเลี้ยงปลา
5. การให้อาหารปลา
6. กรณีปลาตาย
7. การขายปลาเป็นเงินสด
8. การขายปลาเป็นเงินเชื่อ
9. ดอกเบี้ยรับเงินฝากธนาคาร
10. การจ่ายค่าใช้จ่ายต่าง ๆ



1. การรับเงินบริจาค

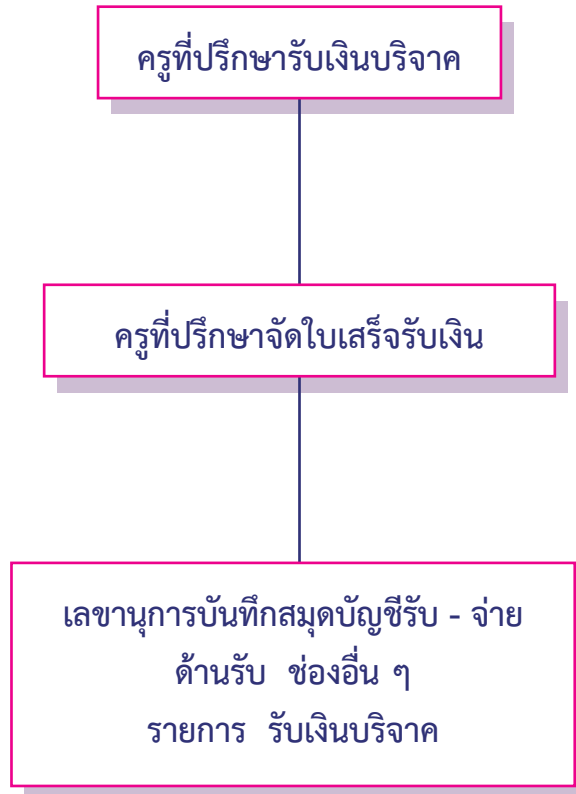

● ตัวอย่าง

วันที่ 1 มิถุนายน 2555

กิจกรรมเลี้ยงปลาได้รับเงินบริจาคจากมูลนิธิพัฒนา จำนวนเงิน 10,000 บาท เพื่อก่อสร้างบ่อซีเมนต์เลี้ยงปลา

วิธีการจัดทำเอกสารและการบันทึกบัญชี

1. จัดทำใบเสร็จรับเงิน เพื่อเป็นหลักฐานการรับเงินบริจาค ดังนี้

กลุ่มกิจกรรมเลี้ยงปลา		เล่มที่.....			
โรงเรียน.....		เลขที่.....			
ใบเสร็จรับเงิน					
วันที่ 1 มิถุนายน พ.ศ. 2555					
รับจาก มูลนิธิพัฒนา		เลขที่สมาชิก.....			
ตามรายการดังนี้					
ลำดับที่	รายการ	จำนวน หน่วย	ราคา ต่อหน่วย	จำนวนเงิน (บาท)	
1	รับเงินบริจาคสร้างบ่อเลี้ยงปลา			10,000	-
	(หนึ่งหมื่นบาทถ้วน)		รวมเงิน	10,000	-
สมหมาย ใจกล้า (นายสมหมาย ใจกล้า) ผู้รับเงิน					

2. เลขาณูการบั้นทักสมุดบัญชีรับ - จ่าย

กลุ่มกิจกรรมเลี้ยงปลา

โรงเรียน.....

สมุดบัญชีรับ - จ่าย

รับ

จ่าย

วัน เดือน ปี	ขายปลา บุคคลอื่น		ขายปลา อาหารกลางวัน		ขายปลา กิจกรรมสหกรณ์		ถอนเงินฝาก ธนาคาร	อื่นๆ		รวมรับ	นำเงินฝาก ธนาคาร	ค่า...	อื่นๆ		รวมจ่าย	เงินสด คงเหลือ	ลายมือชื่อ ผู้เก็บรักษาเงิน
	หน่วย	บาท	หน่วย	บาท	หน่วย	บาท		รายการ	บาท				รายการ	บาท			
1 มิ.ย. 55 ยอดยกมา										-							
1 มิ.ย. 55								รับเงินบริจาค	10,000	10,000						10,000	ลงชื่อผู้เก็บรักษาเงิน
รวมเดือนนี้																	
รวมตั้งแต่เริ่มเลี้ยงปลา																	
รวมตั้งแต่เริ่มเลี้ยงปลา																	

2. การนำเงินฝากธนาคาร



หมายถึง การนำเงินสดที่เก็บไว้เพื่อใช้จ่ายในการเลี้ยงปลา ซึ่งอาจจะมีเป็นจำนวนมากเกินไป ไม่ปลอดภัยต่อการเก็บรักษา มีความเสี่ยงต่อเงินสดสูญหายได้ ครูที่ปรึกษา จึงเห็นสมควรนำเงินฝากธนาคาร

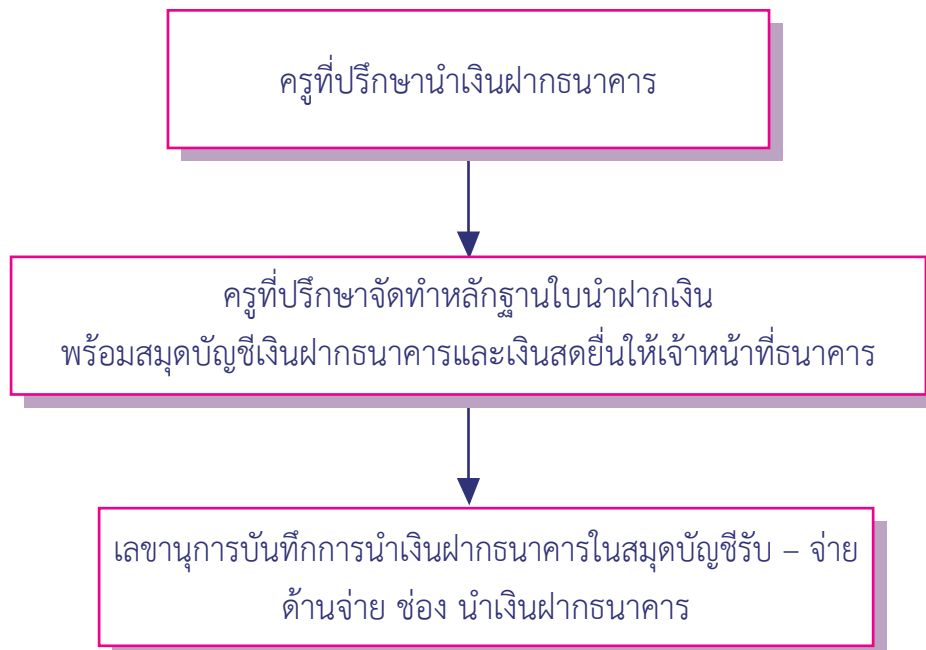

● ตัวอย่าง

วันที่ 2 มิถุนายน 2555

ครูที่ปรึกษานำเงินที่ได้รับบริจาคฝากธนาคาร จำนวนเงิน 10,000 บาท

วิธีการจัดทำเอกสารและการบันทึกบัญชี

1. นำสมุดบัญชีเงินฝากธนาคารบันทึกการฝากเงิน จำนวน 10,000 บาท ให้เลขานุการ กิจกรรมเลี้ยงไก่เนื้อ บันทึกบัญชีในสมุดบัญชีรับ - จ่าย

3. การถอนเงินฝากธนาคาร



หมายถึง การถอนเงินสดจากบัญชีเงินฝากธนาคาร ซึ่งครูที่ปรึกษากิจกรรมเลี้ยงปลา ได้นำเงินสดฝากไว้กับธนาคาร เพื่อนำมาใช้จ่ายในการดำเนินกิจกรรมเลี้ยงปลาต่อไป

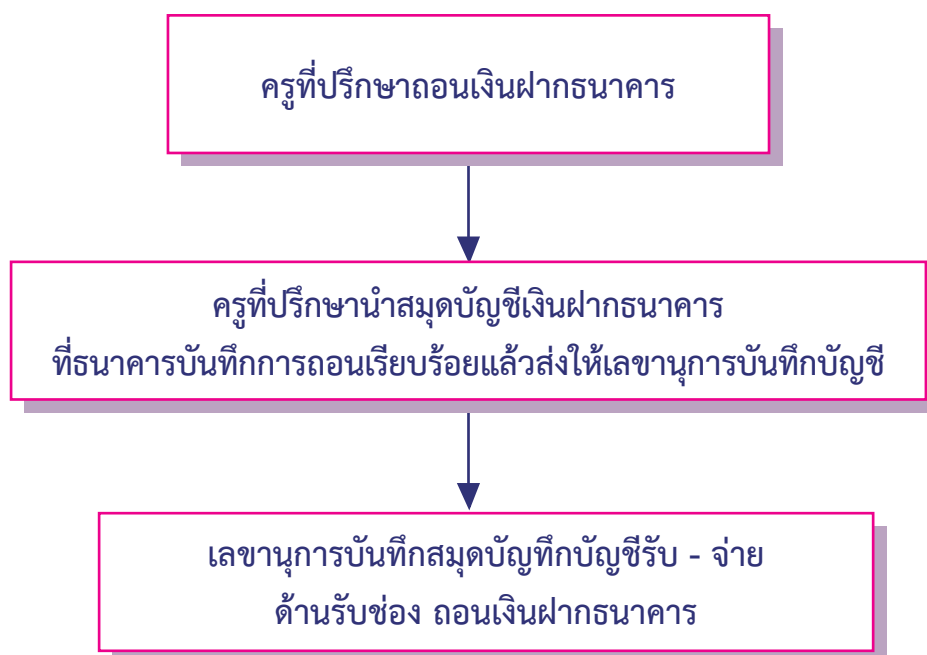

● ตัวอย่าง

วันที่ 5 มิถุนายน 2555

ครูที่ปรึกษานำเงินที่ได้รับบริจาคฝากธนาคาร จำนวนเงิน 5,000 บาท

วิธีการจัดทำเอกสารและการบันทึกบัญชี

1. เอกสารไม่ต้องจัดทำใช้สมุดบัญชีเงินฝากธนาคารบันทึกสมุดบัญชีรับ - จ่าย

2. เลขานุการบันทึกสมุดบัญชีรับ – จ่าย

กลุ่มกิจกรรมเลี้ยงปลา

โรงเรียน.....

สมุดบัญชีรับ - จ่าย

รับ

จ่าย

วัน เดือน ปี	ขายปลา บุคคลอื่น		ขายปลา อาหารกลางวัน		ขายปลา กิจกรรมสหกรณ์		ถอนเงินฝากธนาคาร	อื่น ๆ		รวมรับ	นำเงินฝากธนาคาร	ค่า...	อื่น ๆ		รวมจ่าย	เงินสดคงเหลือ	ลายมือชื่อผู้เก็บรักษาเงิน
	หน่วย	บาท	หน่วย	บาท	หน่วย	บาท		รายการ	บาท				รายการ	บาท			
1 มิ.ย. 55 ยอดยกมา										-						-	
1 มิ.ย. 55							รับเงินบริจาค	10,000		10,000						10,000	ลงชื่อผู้เก็บรักษาเงิน
2 มิ.ย. 55										-	10,000				10,000	-	ลงชื่อผู้เก็บรักษาเงิน
5 มิ.ย. 55										5,000					-	5,000	ลงชื่อผู้เก็บรักษาเงิน
รวมเดือนนี้																	
รวมตั้งแต่เริ่มเลี้ยงปลา																	
รวมตั้งแต่เริ่มเลี้ยงปลาไป																	

หมายเหตุ บันทึกสมุดบัญชีรับ-จ่าย ต่อเนื่องจากตัวอย่างก่อน ๆ

4. การรับประกันภัยการเลี้ยงปลา

หมายถึง การที่กลุ่มกิจกรรมเลี้ยงปลาได้รับปัจจัยในการเลี้ยงปลา ได้แก่ ปลา อาหารปลา ซึ่งอาจได้มาจากการซื้อ หรือการรับบริจาค

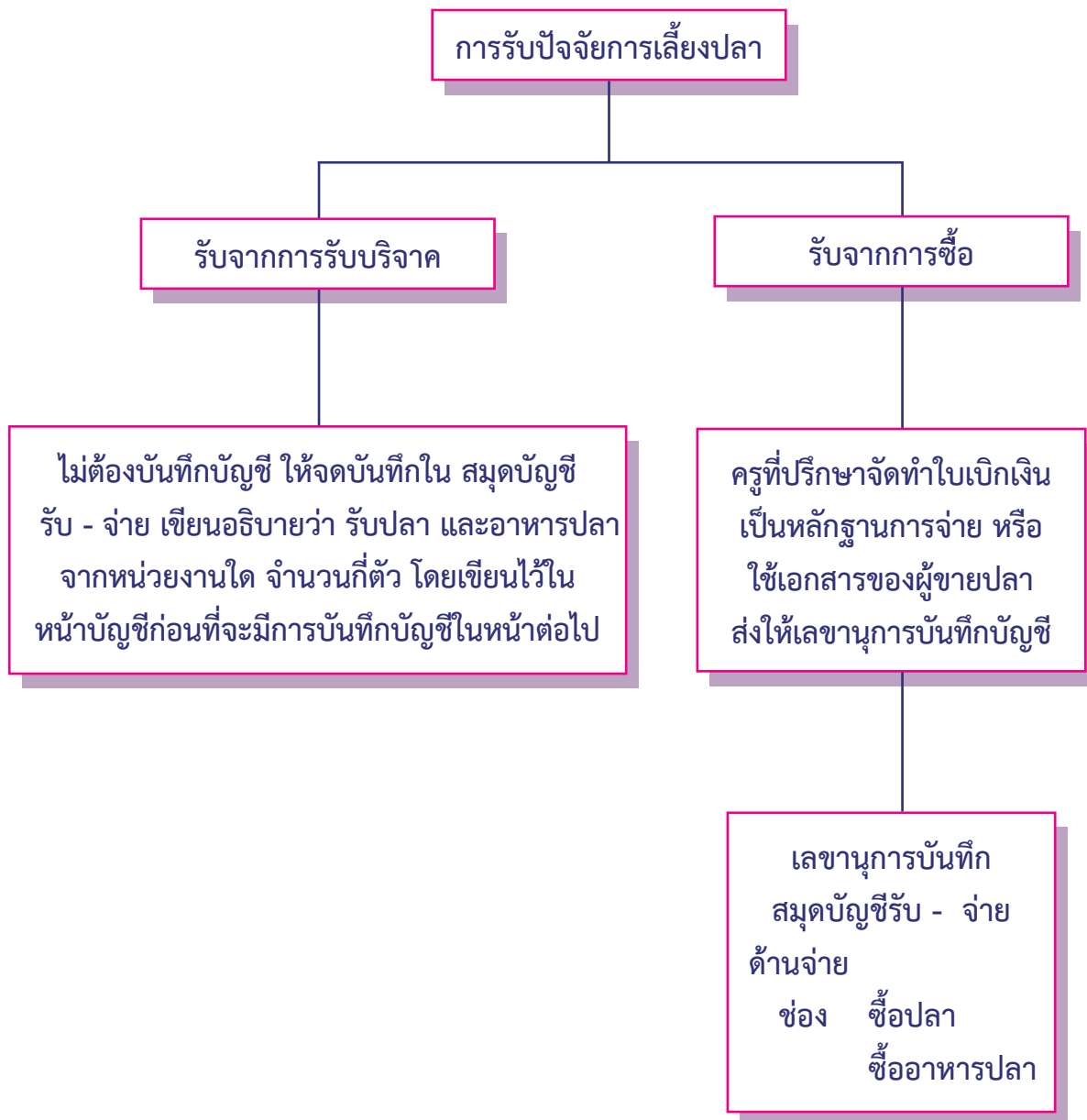

- ตัวอย่าง การบันทึกรายการรับบริจาคปัจจัยการผลิต

วันที่ 7 มิถุนายน 2555

กลุ่มกิจกรรมเลี้ยงปลาได้รับบริจาคพันธุ์ปลานิล จำนวน 1,000 ตัว พันธุ์ปลาตะเพียน จำนวน 1,500 ตัว ค่าพันธุ์ปลาตัวละ 0.25 บาท พร้อมอาหารปลา จำนวน 2 กระสอบ ราคากระสอบละ 250 บาท และนำปลาปล่อยลงในบ่อ

วิธีการจัดทำเอกสารและการบันทึกบัญชี

1. เอกสาร กลุ่มกิจกรรมเลี้ยงปลาต้องมีจัดทำเอกสาร



● ตัวอย่าง การบันทึกรายการการซื้อปลา

วันที่ 10 มิถุนายน 2555



ครูที่ปรึกษากลุ่มกิจกรรมเลี้ยงปลา มีบ่อเลี้ยงปลาขนาดใหญ่ที่สามารถเลี้ยงปลานิล และปลาตะเพียนร่วมกันในบ่อเดียวได้ จึงซื้อพันธุ์ปลานิล จำนวน 1,000 ตัว และพันธุ์ปลาตะเพียน จำนวน 1,500 ตัว ราคาตัวละ 0.50 บาท เป็นจำนวนเงิน 1,250 บาท พร้อมซื้ออาหารปลา จำนวน 2 กระสอบ ราคากระสอบละ 250 บาท เป็นจำนวนเงิน 500 บาท

วิธีการจัดทำเอกสารและการบันทึกบัญชี

1. จัดทำใบเบิกเงินเพื่อเป็นหลักฐานแสดงการจ่ายเงินค่าพันธุ์ปลา และอาหารปลาเนื่องจากไม่ได้รับเอกสารแสดงการซื้อปลาและอาหารปลาจากผู้ขาย ดังนี้

กลุ่มกิจกรรมเลี้ยงปลา โรงเรียน..... ใบเบิกเงิน	เล่มที่..... เลขที่.....															
วันที่ 10 มิถุนายน พ.ศ. 2555 เลขที่สมาชิก.....																
รับจาก นายสม ภูไท ตามรายการดังนี้																
<table border="1" style="width: 100%; border-collapse: collapse;"> <thead> <tr> <th style="width: 10%;">ลำดับที่</th> <th style="width: 60%;">รายการ</th> <th style="width: 30%;">จำนวนเงิน (บาท)</th> </tr> </thead> <tbody> <tr> <td style="text-align: center;">1</td> <td>ค่าพันธุ์ปลานิล จำนวน 1,000 ตัว ราคาตัวละ 0.50 บาท</td> <td style="text-align: right;">500</td> </tr> <tr> <td style="text-align: center;">2</td> <td>ค่าพันธุ์ปลาตะเพียน จำนวน 1,500 ตัว ราคาตัวละ 0.50 บาท</td> <td style="text-align: right;">750</td> </tr> <tr> <td style="text-align: center;">3</td> <td>อาหารปลา 2 กระสอบ ราคากระสอบละ 250 บาท</td> <td style="text-align: right;">500</td> </tr> <tr> <td></td> <td style="text-align: right;">(หนึ่งพันเจ็ดร้อยห้าสิบบาทถ้วน) รวมเงิน</td> <td style="text-align: right;">1,750 -</td> </tr> </tbody> </table>	ลำดับที่	รายการ	จำนวนเงิน (บาท)	1	ค่าพันธุ์ปลานิล จำนวน 1,000 ตัว ราคาตัวละ 0.50 บาท	500	2	ค่าพันธุ์ปลาตะเพียน จำนวน 1,500 ตัว ราคาตัวละ 0.50 บาท	750	3	อาหารปลา 2 กระสอบ ราคากระสอบละ 250 บาท	500		(หนึ่งพันเจ็ดร้อยห้าสิบบาทถ้วน) รวมเงิน	1,750 -	
ลำดับที่	รายการ	จำนวนเงิน (บาท)														
1	ค่าพันธุ์ปลานิล จำนวน 1,000 ตัว ราคาตัวละ 0.50 บาท	500														
2	ค่าพันธุ์ปลาตะเพียน จำนวน 1,500 ตัว ราคาตัวละ 0.50 บาท	750														
3	อาหารปลา 2 กระสอบ ราคากระสอบละ 250 บาท	500														
	(หนึ่งพันเจ็ดร้อยห้าสิบบาทถ้วน) รวมเงิน	1,750 -														
สมชาย คำดี (นายสมชาย คำดี) ผู้รับเงิน	สมชาย คำดี (นายสมชาย คำดี) ผู้รับเงิน															



2. เลขานุการบันทึกสมุดบัญชีรับ - จ่าย

กลุ่มกิจกรรมเลี้ยงปลา

โรงเรียน.....

สมุดบัญชีรับ - จ่าย

รับ

จ่าย

วัน เดือน ปี	ขายปลา บุคคลอื่น		ขายปลา อาหารกลางวัน		ขายปลา กิจกรรมสหกรณ์		ทองเงิน ฝาก ธนาคาร	รวมรับ		นำเงิน ฝาก ธนาคาร	ค่า พันธุ์ ปลา	ค่า อาหาร ปลา	อื่นๆ		เงินสด คงเหลือ	ลายมือชื่อ ผู้เก็บรักษาเงิน	
	หน่วย	บาท	หน่วย	บาท	หน่วย	บาท		รายการ	บาท				รายการ	บาท			
1 มิ.ย. 55								-									
ยอดยกมา																	
1 มิ.ย. 55								10,000		รับเงินบริจาค	10,000				10,000	ลงชื่อผู้เก็บรักษาเงิน	
2 มิ.ย. 55								-						10,000		ลงชื่อผู้เก็บรักษาเงิน	
5 มิ.ย. 55							5,000								5,000	ลงชื่อผู้เก็บรักษาเงิน	
7 มิ.ย. 55	ได้รับบริจาคพันธุ์ปลาตะเพียน 1,500 ตัว ปลาไน 1,000 ตัว ราคาตัวละ 0.25 บาท และ อาหารปลา 2 กระสอบ ราคากระสอบละ 250 บาท																
10 มิ.ย. 55												1,250	500		1,750	3,250	ลงชื่อผู้เก็บรักษาเงิน
รวมเดือนนี้																	
รวมตั้งแต่ เริ่มเลี้ยงกามา																	
รวมตั้งแต่ เริ่มเลี้ยงก่าไป																	

หมายเหตุ บันทึกสมุดบัญชีรับ-จ่าย ต่อเนื่องจากตัวอย่างก่อน ๆ

5. การให้อาหารปลา

เป็นการนำอาหารปลาไปเลี้ยงปลาในบ่อในแต่ละวัน ซึ่งมีต้องบันทึกบัญชีแต่อย่างใด เพียงแต่ขอให้กรรมการผู้ดูแลการเลี้ยงปลาควบคุมดูแลการตัดอาหารปลาอย่าให้ตกหล่น และเก็บรักษาอาหารปลาไว้ในสถานที่ที่ไม่เปียกชื้น และดำเนินการเลี้ยงปลาให้ถูกต้องตามวิธีการที่ครูที่ปรึกษาให้คำแนะนำ

6. กรณีปลาตาย

กรณีปลาตาย กรรมการจะต้องแจ้งให้ครูที่ปรึกษาทราบ และต้องแจ้งให้ที่ประชุมคณะกรรมการทราบด้วย เพื่อตรวจสอบดูว่าสาเหตุการตายเกิดจากภาวะปกติหรือไม่ปกติ เพื่อหาแนวทางแก้ไขต่อไป กรณีปลาตายไม่ต้องบันทึกบัญชี

7. การขายปลาเป็นเงินสด

หมายถึง การขายปลาเป็นเงินสดให้กับกิจกรรมอาหารกลางวัน หากปลามีปริมาณมากหลังจากขายให้กิจกรรมอาหารกลางวัน แล้วยังมีปลาคงเหลือจำนวนมากเพียงพอที่จะขายให้บุคคลอื่นได้ ก็ให้พิจารณาขายปลาให้บุคคลอื่นได้



● ตัวอย่าง การขาย

วันที่ 1 พฤศจิกายน 2555

จับปลาโดยการต้อนได้ปลานิล 15 กิโลกรัม จำหน่ายให้กิจกรรมอาหารกลางวัน เป็นเงินสด จำนวน 10 กิโลกรัม ราคา กิโลกรัมละ 35 บาท และจำหน่ายให้บุคคลภายนอก เป็นเงินสด 5 กิโลกรัม ราคา กิโลกรัมละ 40 บาท

วิธีการจัดทำเอกสารและการบันทึกบัญชี

1. กรรมการจัดทำเอกสารใบเสร็จรับเงินเป็นหลักฐานแสดงการขายปลาให้กิจกรรมอาหารกลางวัน ดังนี้

กลุ่มกิจกรรมเลี้ยงปลา โรงเรียน..... ใบเสร็จรับเงิน	เล่มที่..... เลขที่.....
วันที่ 1 พฤศจิกายน พ.ศ. 2555 เลขที่สมาชิก.....	
รับจาก มูลนิธิพัฒนา ตามรายการดังนี้	
หมึง ตาใส (ด.ญ.หมึง ตาใส) ผู้รับเงิน	

ลำดับที่	รายการ	จำนวน หน่วย	ราคา ต่อหน่วย	จำนวนเงิน (บาท)	
1	ขายปลานิล	10 กก.	35	350	-
	(สามร้อยห้าสิบบาทถ้วน)		รวมเงิน	350	-

2. กรรมการจัดทำใบเสร็จรับเงินเป็นหลักฐานแสดงการขายปลาให้บุคคลภายนอก จำนวน 5 กิโลกรัม ดังนี้

อนึ่ง กิจกรรมเลือกจัดทำใบเสร็จรับเงินแทนใบขายสดประจำวัน เนื่องจากวันที่ 1 พฤศจิกายน 2555 มีการขายปลาเป็นเงินสดแก่บุคคลภายนอกเพียงรายการเดียว จึงขอจัดทำใบเสร็จรับเงินเพียงรายการเดียว

กลุ่มกิจกรรมเลี้ยงปลา				เล่มที่.....	
โรงเรียน.....				เลขที่.....	
ใบเบิกเงิน					
				วันที่ 1 พฤศจิกายน พ.ศ. 2555	
รับจาก บุคคลภายนอก			เลขที่สมาชิก.....		
ตามรายการดังนี้					
ลำดับที่	รายการ	จำนวน หน่วย	ราคา ต่อหน่วย	จำนวนเงิน (บาท)	
1	ขายปลานิล	5 กก.	40	200	-
	(สองร้อยบาทถ้วน)		รวมเงิน	200	-
หญิง ตาใส (ด.ญ.หญิง ตาใส) ผู้รับเงิน					

8. การขายปลาเป็นเงินเชื่อ



หมายถึง การขายปลาเป็นเงินเชื่อจะเกิดขึ้นเฉพาะ กรณีมีความจำเป็นต้องขายปลาเป็นเงินเชื่อ ให้กิจกรรมอาหารกลางวัน เนื่องจากกิจกรรมอาหารกลางวันอาจจะยังไม่ได้รับเงินงบประมาณ อาหารกลางวัน ดังนั้นเมื่อกิจกรรมเลี้ยงปลา ขายปลาเป็นเงินเชื่อ กรรมการต้องจัดทำเอกสารใบขายเชื่อ เป็นหลักฐานการขายเชื่อและนำไปบันทึกในสมุดบันทึกบัญชีรับ - จ่าย เพื่อติดตามการชำระหนี้ด้วย

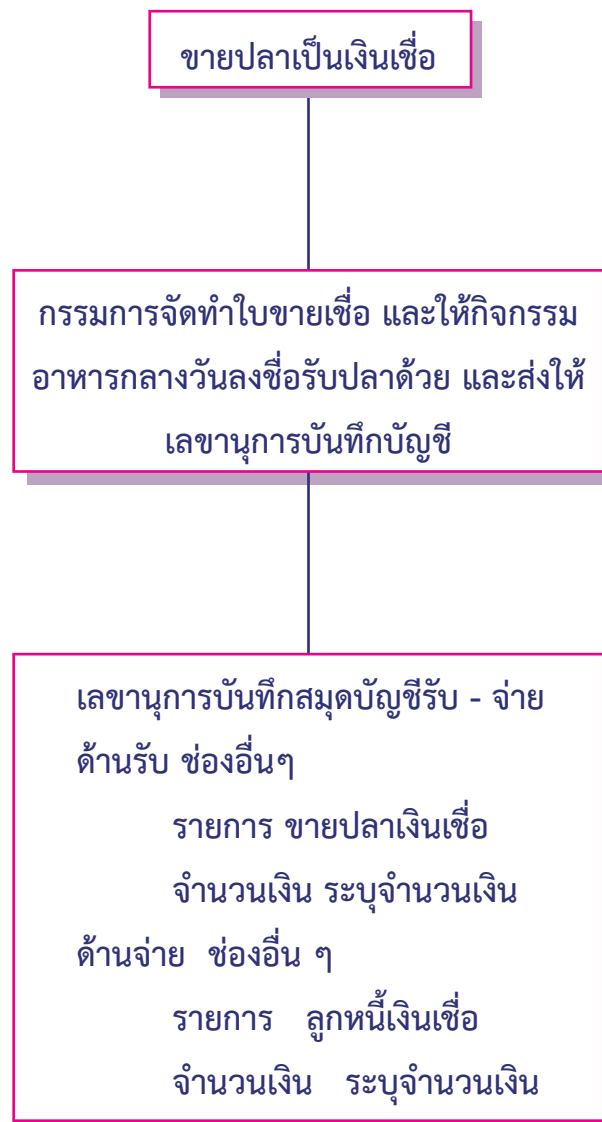

● เมื่อชำระหนี้

เลขานุการจัดทำใบเสร็จรับเงิน
รับชำระหนี้จากลูกหนี้ค้าขายปลา
ส่งต้นฉบับให้กิจกรรมอาหารกลางวัน

เลขานุการบันทึกสมุดบัญชีรับ - จ่าย
ด้านรับ ช่องอื่น ๆ
รายการ รับชำระลูกหนี้เงินเชื่อ
จำนวนเงิน ระบุจำนวนเงิน

● ตัวอย่าง

วันที่ 2 พฤศจิกายน 2555

ขายปลานิลเป็นเงินเชื่อให้แก่กิจกรรมอาหารกลางวัน 10 กิโลกรัม ราคา กิโลกรัมละ 35 บาท
เป็นจำนวนเงิน 350 บาท

วิธีการจัดทำเอกสารและการบันทึกบัญชี

1. กรรมการจัดทำใบขายเชื่อ เป็นหลักฐานการขายปลาเป็นเงินเชื่อ ดังนี้

กลุ่มกิจกรรมเลี้ยงปลา
โรงเรียน.....
ใบขายเชื่อ
ชื่อผู้ซื้อ.....

วัน เดือน ปี	รายการ	จำนวน หน่วย	ราคาขาย ต่อหน่วย (บาท)	จำนวน เงิน (บาท)	ลายมือ ชื่อผู้รับ สินค้า	การชำระเงิน		คงเหลือ (บาท)
						เลขที่ เอกสาร	จำนวน เงิน	
2 พย. 55	ขายปลานิล	10 กก.	35	350	วันดี			

2. เลขานุการบันทึกสมุดบัญชีรับ - จ่าย

กลุ่มกิจกรรมเลี้ยงปลา

โรงเรียน.....

สมุดบัญชีรับ - จ่าย

รับ

จ่าย

วัน เดือน ปี	ขายปลา บุคคลอื่น		ขายปลา อาหารกลางวัน		ขายปลา กิจกรรมสหกรณ์		ถอนเงินฝากธนาคาร	อื่นๆ		นำเงินฝากธนาคาร	ค่าพันธุ์ปลา	ค่าอาหารปลา	อื่นๆ		เงินสดคงเหลือ	ลายมือชื่อผู้เก็บรักษาเงิน
	หน่วย	บาท	หน่วย	บาท	หน่วย	บาท		รายการ	บาท				รายการ	บาท		
1 พ.ย. 55																
ยอดยกมา																
1 พ.ย. 55	5 กก.	200	10 กก.	350											3,200	ลงชื่อผู้เก็บรักษาเงิน
2 พ.ย. 55								ขายปลา	350					350	3,750	ลงชื่อผู้เก็บรักษาเงิน
								เงินเชื้อ					ผูกหนี้เงินเชื้อ		3,750	ลงชื่อผู้เก็บรักษาเงิน
รวมเดือนนี้																
รวมตั้งแต่เริ่มเลี้ยงยกมา																
รวมตั้งแต่เริ่มเลี้ยงยกไป																

ต่อมาวันที่ 15 พฤศจิกายน 2555



กิจกรรมอาหารกลางวันได้รับเงินชำระหนี้ค่าขายปลา จำนวนเงิน 350 บาท



วิธีการจัดทำเอกสารและการบันทึกบัญชี

1. เลขานุการจัดทำใบเสร็จรับเงิน เพื่อเป็นหลักฐานการรับชำระหนี้ ดังนี้

กลุ่มกิจกรรมเลี้ยงปลา		เล่มที่.....			
โรงเรียน.....		เลขที่.....			
ใบเบิกเงิน					
วันที่ 15 พฤศจิกายน พ.ศ. 2555					
รับจาก กิจกรรมอาหารกลางวัน		เลขที่สมาชิก.....			
ตามรายการดังนี้					
ลำดับที่	รายการ	จำนวน หน่วย	ราคา ต่อหน่วย	จำนวนเงิน (บาท)	
1	รับชำระหนี้จากกิจกรรมอาหาร กลางวัน			350	-
	(สามร้อยห้าสิบบาทถ้วน)		รวมเงิน	350	-
หนุณา เทียงตรง (ด.ญ.หนุณา เทียงตรง) ผู้รับเงิน					

ต่อมาวันที่ 30 พฤศจิกายน 2555

จับปลาตะเพียนขายให้กับบุคคลอื่นเป็นเงินสด จำนวน 70 กิโลกรัม ราคา กิโลกรัมละ 40 บาท และจำหน่ายให้กับกิจกรรมอาหารกลางวันเป็นเงินสด จำนวน 90 กิโลกรัม ราคา กิโลกรัมละ 35 บาท และนำเงินที่ขายได้ฝากธนาคารทั้งจำนวน

วิธีการจัดทำเอกสารและการบันทึกบัญชี

1. กรรมการจัดทำเอกสารใบเสร็จรับเงิน เป็นหลักฐานแสดงรายการขายปลาให้กับบุคคลอื่น ดังนี้

กลุ่มกิจกรรมเลี้ยงปลา		เล่มที่.....			
โรงเรียน.....		เลขที่.....			
ใบเสร็จรับเงิน					
วันที่ 30 พฤศจิกายน พ.ศ. 2555					
รับจาก บุคคลภายนอก		เลขที่สมาชิก.....			
ตามรายการดังนี้					
ลำดับที่	รายการ	จำนวน หน่วย	ราคา ต่อหน่วย	จำนวนเงิน (บาท)	
1	ขายปลาตะเพียน	70 กก.	40	2,800	-
	(สองพันแปดร้อยบาทถ้วน)		รวมเงิน	2,800	-
หญิง ตาใส (ด.ญ.หญิง ตาใส) ผู้รับเงิน					

2. กรรมการจัดทำใบเสร็จรับเงินเป็นหลักฐานการขายปลาให้กิจกรรมอาหารกลางวันดังนี้

กลุ่มกิจกรรมเลี้ยงปลา โรงเรียน.....	เล่มที่..... เลขที่.....
ใบเบิกเงิน	
วันที่ 30 พฤศจิกายน พ.ศ. 2555	
รับจาก กิจกรรมอาหารกลางวัน ตามรายการดังนี้	เลขที่สมาชิก.....

ลำดับที่	รายการ	จำนวน หน่วย	ราคา ต่อหน่วย	จำนวนเงิน (บาท)	
1	ขายปลาตะเพียน	90 กก.	35	3,150	-
	(สามพันหนึ่งร้อยห้าสิบบาทถ้วน)		รวมเงิน	3,150	-

หญิง ตาใส
 (ต.ญ.หญิง ตาใส)
 ผู้รับเงิน



3. เลขาณูการบั้นทักสมุดบญชฐฐฐฐ - จ่าย

กลุ่มกิจกรรมเสยงปลา

โรงเรียน.....

สมุดบญชฐฐฐ - จ่าย

รับ

จ่าย

วัน เดือน ปี	ขายปลา บุคคลอื่น		อาหารกลางวัน		ขายปลา กิจกรรมสหกรณ์		ถอนเงินฝากธนาคาร	อื่นๆ		นำเงินฝากธนาคาร	ค่าพันธุ์ปลา	ค่าอาหารปลา	อื่นๆ		เงินสดคงเหลือ	ลายมือชื่อผู้เก็บรักษาเงิน
	หน่วย	บาท	หน่วย	บาท	หน่วย	บาท		รายการ	บาท				รายการ	บาท		
1 พ.ย. 55 ยอดยกมา																
1 พ.ย. 55	5 กก.	200	10 กก.	350											3,200	ลงชื่อผู้เก็บรักษาเงิน
2 พ.ย. 55					ขายปลา	350							ลูกหนี้เงินเชื่อ	350	3,750	ลงชื่อผู้เก็บรักษาเงิน
15 พ.ย. 55					รับชำระ	350									3,750	ลงชื่อผู้เก็บรักษาเงิน
30 พ.ย. 55	70 กก.	2,800	90 กก.	3,150											4,100	ลงชื่อผู้เก็บรักษาเงิน
รวมเดือนนี้																
รวมตั้งแต่เริ่มเสยงยกมา																
รวมตั้งแต่เริ่มเสยงยกไป																

หมายเหตุ บั้นทักสมุดบญชฐฐฐ-จ่าย ต่อเนื่องจากตัวอย่างก่อน ๆ

9. ดอกเบี้ยรับเงินฝากธนาคาร



เมื่อธนาคารให้ดอกเบี้ยโดยบันทึกไว้ในสมุดบัญชีเงินฝากธนาคารกลุ่มกิจกรรมเลี้ยงปลา
ให้บันทึกบัญชีในสมุดบัญชีรับ - จ่ายด้วย

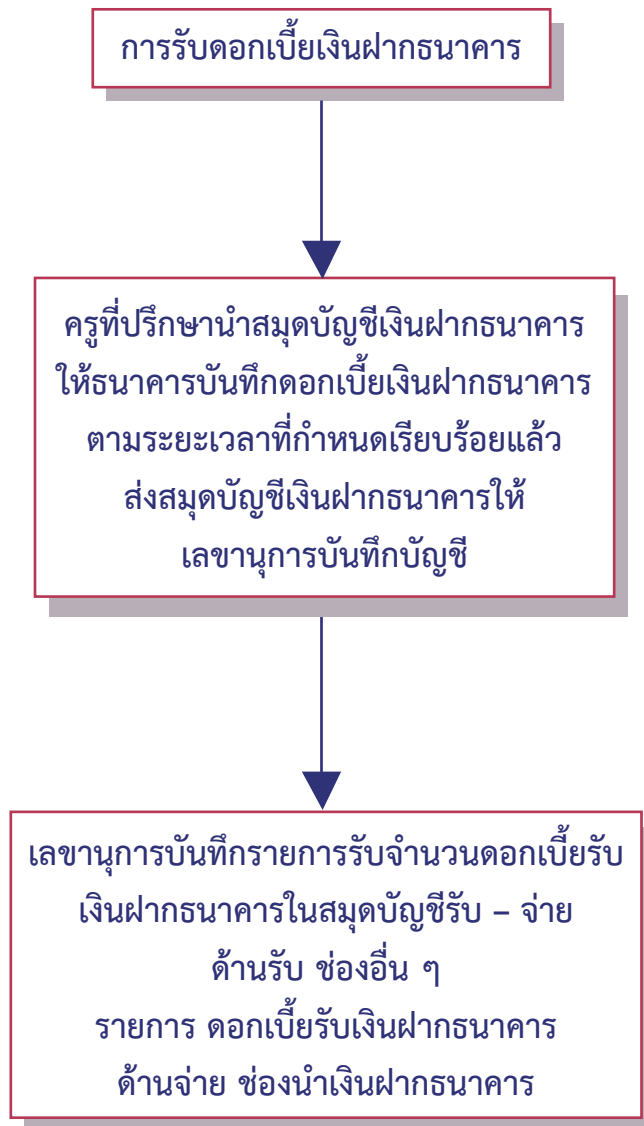

- ตัวอย่าง

วันที่ 30 กันยายน 2555

ครูที่ปรึกษานำสมุดบัญชีเงินฝากธนาคารให้ธนาคารบันทึกดอกเบี้ยเป็นจำนวนเงิน 20 บาท

วิธีการจัดทำเอกสารและการบันทึกบัญชี

1. เอกสารให้ครูที่ปรึกษานำสมุดบัญชีเงินฝากธนาคารที่ธนาคารบันทึกดอกเบี้ยเรียบร้อยแล้ว ส่งให้เลขานุการบันทึกบัญชี



2. เลขานุการบันทึกสมุดบัญชีรับ - จ่าย

ด้านรับ ช่องอื่นๆ

รายการ ดอกเบี้ยรับเงินฝากธนาคาร 20 บาท

ด้านจ่าย ช่องฝากเงินธนาคาร 20 บาท

กลุ่มกิจกรรมเลี้ยงปลา

โรงเรียน.....

สมุดบัญชีรับ - จ่าย

รับ

จ่าย

วัน เดือน ปี	ขายปลา บุคคลอื่น		ขายปลา กิจกรรมสหกรณ์		ถอนเงิน ฝาก ธนาคาร	อื่นๆ		นำเงิน ฝาก ธนาคาร	ค่า พันธุ์ ปลา	ค่า อาหาร ปลา	อื่นๆ		รวมจ่าย	เงินสด คงเหลือ	ลายมือชื่อ ผู้เก็บรักษาเงิน
	หน่วย	บาท	หน่วย	บาท		รายการ	บาท				รายการ	บาท			
1 มิ.ย. 55															
ยอดยกมา															
1 มิ.ย. 55						รับเงินบริจาค	10,000							10,000	ลงชื่อผู้เก็บรักษาเงิน
2 มิ.ย. 55								10,000					10,000		ลงชื่อผู้เก็บรักษาเงิน
5 มิ.ย. 55					5,000									5,000	ลงชื่อผู้เก็บรักษาเงิน
7 มิ.ย. 55	ได้รับบริจาคพันธุ์ปลาตะเพียน 1,500 ตัว ปลาไน 1,000 ตัว ราคาตัวละ 0.25 บาท และ อาหารปลา 2 กระสอบ ราคากระสอบละ 250 บาท														
10 มิ.ย. 55									1,250	500			1,750	3,250	ลงชื่อผู้เก็บรักษาเงิน
26 มิ.ย. 55											ค่าพาหนะ	50	50	3,200	ลงชื่อผู้เก็บรักษาเงิน
30 มิ.ย. 55								20	20				20	3,200	ลงชื่อผู้เก็บรักษาเงิน
รวมเดือนนี้															
รวมตั้งแต่															
เริ่มเลี้ยงยกมา															
รวมตั้งแต่															
เริ่มเลี้ยงยกไป															

หมายเหตุ บันทึกสมุดบัญชีรับ-จ่าย ต่อเนื่องจากตัวอย่างก่อน ๆ

10. การจ่ายค่าใช้จ่ายต่าง ๆ

กรณีกลุ่มกิจกรรมเลี้ยงปลาจ่ายค่าใช้จ่ายต่าง ๆ เช่น จ่ายค่าพาหนะ เป็นต้น

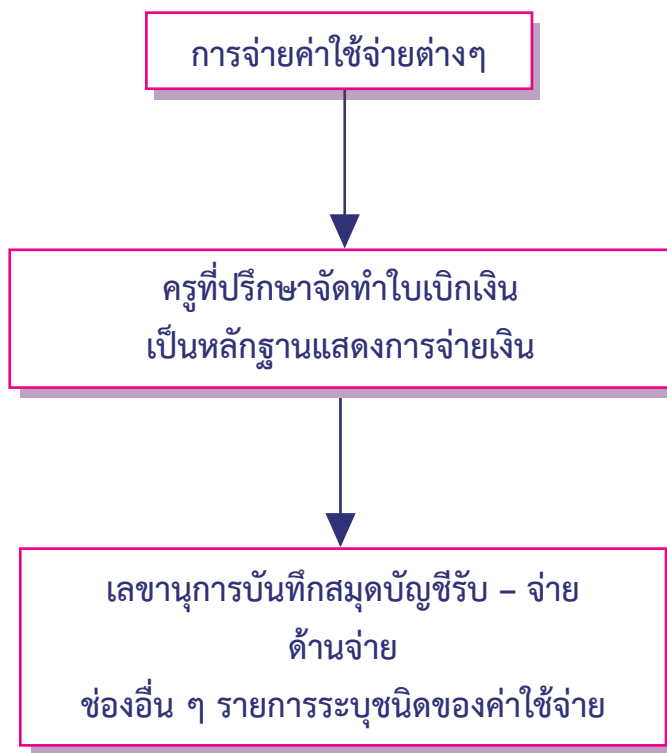

● ตัวอย่าง

วันที่ 26 มิถุนายน 2555

ครูที่ปรึกษากลุ่มกิจกรรมเลี้ยงปลา จ่ายค่าพาหนะไปซื้อพันธุ์ปลา เป็นจำนวนเงิน 50 บาท

วิธีการจัดทำเอกสารและการบันทึกบัญชี

1. ครูที่ปรึกษาจัดทำใบเบิกเงิน เป็นหลักฐานแสดงการจ่ายเงิน ดังนี้

กลุ่มกิจกรรมเลี้ยงปลา			
โรงเรียน.....			
ใบเบิกเงิน			
จ่ายให้แก่ นายสมชาย คำดี		วันที่ 26 มิถุนายน 2555	
ตามรายการดังนี้		เลขที่สมาชิก.....	
ลำดับที่	รายการ	จำนวนเงิน (บาท)	
1	ค่าพาหนะ	50	-
	(ห้าสิบบาทถ้วน) รวมเงิน	50	-
สมชาย คำดี (นายสมชาย คำดี) ผู้รับเงิน		สมชาย คำดี (นายสมชาย คำดี) ผู้จ่ายเงิน	

2. เลขานุการบันทึกสมุดบัญชีรับ - จ่าย

กลุ่มกิจกรรมเลี้ยงปลา

โรงเรียน.....

สมุดบัญชีรับ - จ่าย

รับ

จ่าย

วัน เดือน ปี	ขายปลา บุคคลอื่น		ขายปลา อาหารกลางวัน		ขายปลา กิจกรรมสหกรณ์		ถอนเงินฝากธนาคาร	อื่น ๆ		นำเงินฝากธนาคาร	ค่าพันธุ์ปลา	ค่าอาหารปลา	อื่น ๆ		รวมจ่าย	เงินสดคงเหลือ	ลายมือชื่อผู้เก็บรักษาเงิน
	หน่วย	บาท	หน่วย	บาท	หน่วย	บาท		รายการ	บาท				รายการ	บาท			
1 มิ.ย. 55																	
ยอดยกมา																	
1 มิ.ย. 55																10,000	ลงชื่อผู้เก็บรักษาเงิน
2 มิ.ย. 55										10,000					10,000		ลงชื่อผู้เก็บรักษาเงิน
5 มิ.ย. 55							5,000									5,000	ลงชื่อผู้เก็บรักษาเงิน
7 มิ.ย. 55	ได้รับบริจาคพันธุ์ปลาตะเพียน 1,500 ตัว ปลาชนิด 1,000 ตัว ราคาต่อตัว 0.25 บาท และ อาหารปลา 2 กระสอบ ราคากระสอบละ 250 บาท																
10 มิ.ย. 55															1,750	3,250	ลงชื่อผู้เก็บรักษาเงิน
26 มิ.ย. 55														ค่าพาหนะ	50	3,200	ลงชื่อผู้เก็บรักษาเงิน
รวมเดือนนี้																	
รวมตั้งแต่เริ่มเลี้ยงกามา																	
รวมตั้งแต่เริ่มเลี้ยงยกไป																	

หมายเหตุ บันทึกสมุดบัญชีรับ-จ่าย ต่อเนื่องจากตัวอย่างก่อน ๆ

บทที่ 3

- การปิดบัญชี



บทที่ 3 การปิดบัญชี

การปิดบัญชี แบ่งออกเป็น

1. ปิดบัญชีประจำวัน
2. ปิดบัญชีประจำเดือน
3. ปิดบัญชีประจำรุ่น

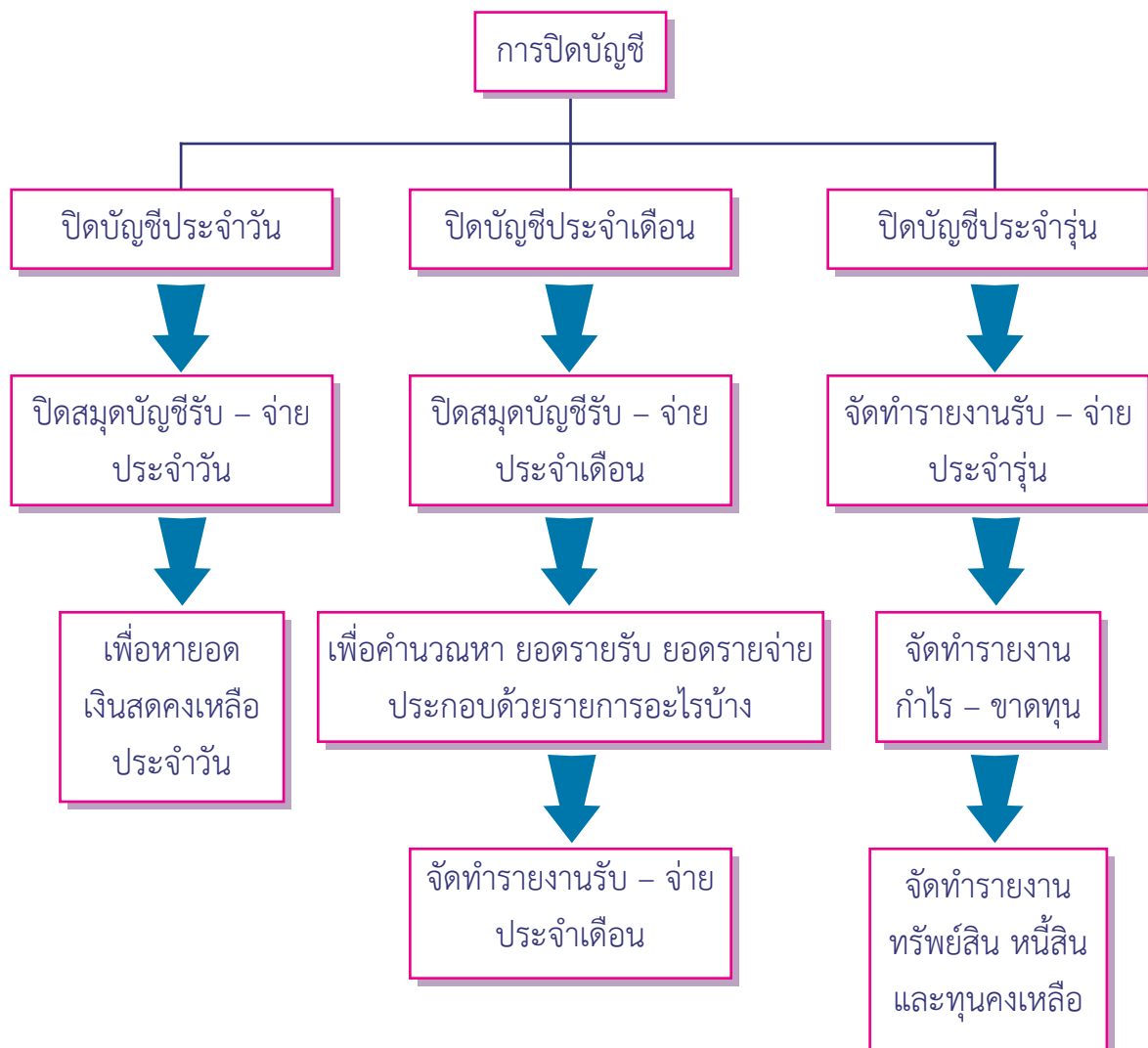

1. การปิดบัญชีประจำวัน



เป็นการปิดบัญชีในสมุดบัญชีรับ - จ่าย เพื่อทราบจำนวนเงินสดคงเหลือประจำวัน เมื่อบันทึกบัญชีจากเอกสารหลักฐานประจำวันเสร็จสิ้นแล้ว จะต้องทำการหาจำนวนเงินสดคงเหลือประจำวัน โดยลำดับขั้น ดังนี้

1. บวกยอดรายรับทุกช่องรายการ ได้ผลลัพธ์จำนวนเท่าใด ใส่ไว้ในช่องรวมรับ
2. บวกยอดรายจ่ายทุกช่องรายการ ได้ผลลัพธ์จำนวนเท่าใด ใส่ไว้ในช่องรวมจ่าย
3. คำนวณเงินสดคงเหลือประจำวัน โดย

	เงินสดคงเหลือยกมาของวันก่อน
บวก	<u>รวมรับ</u>
หักด้วย	<u>รวมจ่าย</u>
ผลลัพธ์	<u><u>เงินสดคงเหลือประจำวัน</u></u>



• ตัวอย่างการปิดบัญชีประจำวัน

กลุ่มกิจกรรมเลี้ยงปลา

โรงเรียน.....

สมุดบัญชีรับ - จ่าย

รับ

จ่าย

วัน เดือน ปี	ขายปลา บุคคลอื่น		อาหารกลางวัน		ขายปลา กิจกรรมสหกรณ์		ถอนเงินฝากธนาคาร	อื่นๆ		รวมรับ	นำเงินฝากธนาคาร	ค่าพันธุ์ปลา	ค่าอาหารปลา	อื่นๆ		รวมจ่าย	เงินสดคงเหลือ	ลายมือชื่อผู้เก็บรักษาเงิน
	หน่วย	บาท	หน่วย	บาท	หน่วย	บาท		รายการ	บาท					รายการ	บาท			
1 มิ.ย. 55 ยอดยกมา										-								
1 มิ.ย. 55								รับเงินบริจาค	10,000	10,000						-	10,000	ลงชื่อผู้เก็บรักษาเงิน
รวมเดือนนี้																		
รวมตั้งแต่เริ่มเลี้ยงยกมา																		
รวมตั้งแต่เริ่มเลี้ยงยกไป																		

2. การปิดบัญชีประจำเดือน



เป็นการปิดบัญชีในสมุดบัญชีรับ - จ่าย เพื่อทราบว่ามียาการอะไรบ้างเป็นจำนวนเงินเท่าใด รวมรายการรับทั้งหมดเป็นรวมรับจำนวนเงินเท่าใด และรายการจ่ายรายการอะไรบ้าง เป็นจำนวนเงินเท่าใด รวมรายการจ่ายทั้งหมด เป็นรวมจ่ายจำนวนเงินเท่าใด

เมื่อปิดบัญชีในสมุดบัญชีรับ - จ่ายเรียบร้อยแล้ว ขั้นตอนต่อไปให้จัดทำรายงานรับ - จ่าย ประจำเดือน เพื่อนำเสนอที่ประชุมคณะกรรมการกลุ่มกิจกรรมปลูกพืชผักและไม้ผลประจำเดือน

วิธีการจัดทำเอกสารและการบันทึกบัญชี

ให้นำตัวเลขในบรรทัดรวมเดือนนี้ ในสมุดบัญชีรับ - จ่าย ไปกรอกลงในแบบฟอร์มรายงานรับ - จ่าย ประจำเดือน



กลุ่มกิจกรรมเลี้ยงปลา
โรงเรียน.....
รายงานรับ - จ่าย
ประจำเดือน.....

รายรับ	จำนวน	หน่วย	จำนวนเงิน (บาท)	รายจ่าย	จำนวน	หน่วย	จำนวนเงิน (บาท)
ขายปลาบุคคลอื่น				นำเงินฝากธนาคาร			
ขายปลาอาหารกลางวัน				ค่าพันธุ์ปลา			
ขายปลากิจกรรมสหกรณ์				ค่าอาหารปลา			
ขายปลาเงินเชื่อ				ค่าปูนขาว			
ถอนเงินฝากธนาคาร				ลูกหนี้เงินเชื่อ			
รับเงินบริจาค				ค่าพาหนะ			
รับเงินยืม				ค่าก่อสร้างบ่อปลา			
รับชำระลูกหนี้เงินเชื่อ				และอุปกรณ์			
ดอกเบี้ยรับเงินฝากธนาคาร						
.....							
รวมรับ				รวมจ่าย			
เงินสดคงเหลือยกมา				เงินสดคงเหลือยกไป			
รวม				รวม			

- หมายเหตุ** ได้รับบริจาคปัจจัยการผลิตและทรัพย์สิน ดังนี้
- เป็นจำนวนเงิน.....บาท
 - เป็นจำนวนเงิน.....บาท
 - เป็นจำนวนเงิน.....บาท
 - เป็นจำนวนเงิน.....บาท





ตัวอย่าง การบัญชีประจำเดือน มิถุนายน 2555

กลุ่มกิจกรรมเลี้ยงปลา

โรงเรียน.....

สมุดบัญชีรับ - จ่าย

รับ

จ่าย

วัน เดือน ปี	ขายปลา บุคคลอื่น		ขายปลา อาหารกลางวัน		ขายปลา กิจกรรมสหกรณ์		ถอนเงินฝากธนาคาร	อื่นๆ		นำเงินฝากธนาคาร	ค่าพันธุ์ปลา	ค่าอาหารปลา	อื่นๆ		รวมจ่าย	เงินสดคงเหลือ	ลายมือชื่อผู้เก็บรักษาเงิน
	หน่วย	บาท	หน่วย	บาท	หน่วย	บาท		รายการ	บาท				รายการ	บาท			
1 มิ.ย. 55																	
ยอดยกมา																	
1 มิ.ย. 55							รับเงินบริจาค	10,000							-	10,000	ลงชื่อผู้เก็บรักษาเงิน
2 มิ.ย. 55										10,000					10,000		ลงชื่อผู้เก็บรักษาเงิน
5 มิ.ย. 55							5,000								-	5,000	ลงชื่อผู้เก็บรักษาเงิน
10 มิ.ย. 55											1,250	500		1,750	3,250	ลงชื่อผู้เก็บรักษาเงิน	
26 มิ.ย. 55													ค่าพาหนะ	50	3,200	ลงชื่อผู้เก็บรักษาเงิน	
30 มิ.ย. 55								ดอกเบี้ยรับเงินฝากธนาคาร	20	20				20	3,200	ลงชื่อผู้เก็บรักษาเงิน	
รวมเดือนนี้							5,000		10,020	15,020	1,250	500		50	11,820		
รวมตั้งแต่เริ่มเลี้ยงยกมา																	
รวมตั้งแต่เริ่มเลี้ยงยกไป							5,000		10,020	15,020	1,250	500		500	11,820		

กลุ่มกิจกรรมเลี้ยงปลา
โรงเรียน.....

รายงานรับ - จ่าย
ประจำเดือน มิถุนายน 2555

รายรับ	จำนวน	หน่วย	จำนวนเงิน (บาท)	รายจ่าย	จำนวน	หน่วย	จำนวนเงิน (บาท)
ขายปลานักตกอื่น				นำเงินฝากธนาคาร			10,020
ขายปลาอาหารกลางวัน				ค่าพันธุ์ปลา			1,250
ขายปลากิจกรรมสหกรณ์				ค่าอาหารปลา			500
ขายปลาเงินเชื่อ				ค่าปูนขาว			
ถอนเงินฝากธนาคาร			5,000	ลูกหนี้เงินเชื่อ			
รับเงินบริจาค			10,000	ค่าพาหนะ			50
รับเงินยืม				ค่าก่อสร้างบ่อปลา และอุปกรณ์			
รับชำระลูกหนี้เงินเชื่อ							
ดอกเบี้ยรับเงินฝากธนาคาร			20			
.....							
รวมรับ			15,020	รวมจ่าย			11,820
เงินสดคงเหลือยกมา			-	เงินสดคงเหลือยกไป			3,200
รวม			15,020	รวม			15,020

- หมายเหตุ** ได้รับบริจาคปัจจัยการผลิตและทรัพย์สิน ดังนี้
1. พันธุ์ปลา จำนวน 2,500 ตัว เป็นจำนวนเงิน 625 บาท
 2. อาหารปลา จำนวน 2 กระสอบ เป็นจำนวนเงิน 500 บาท
 3. เป็นจำนวนเงิน.....บาท
 4. เป็นจำนวนเงิน.....บาท

3. การปิดบัญชีประจำรุ่น



เป็นการปิดบัญชีเพื่อทราบว่า เมื่อเสร็จสิ้นการเลี้ยงปลา ในแต่ละรุ่นจะมีผลกำไร หรือขาดทุน และมีทรัพย์สิน หนี้สินและทุนเป็นจำนวนเงินเท่าใด

ขั้นตอนการปิดบัญชีประจำรุ่น

1. จัดทำรายงานรับ – จ่าย ประจำรุ่น
2. จัดทำรายงานกำไรขาดทุน
3. จัดทำรายงานทรัพย์สิน หนี้สิน และทุนคงเหลือ

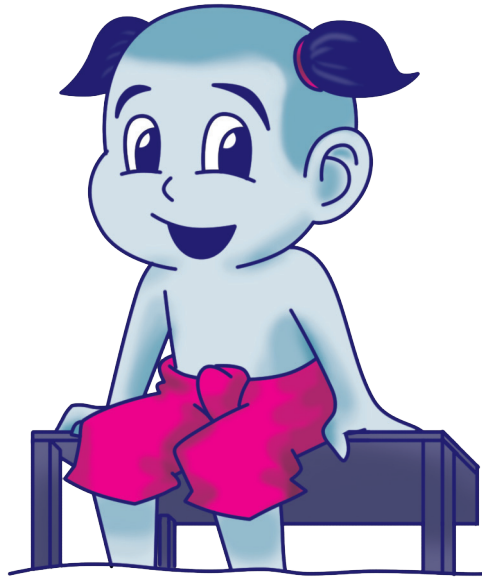

1. จัดทำรายงานรับ – จ่าย ประจำรุ่น

กลุ่มกิจกรรมเลี้ยงปลา

โรงเรียน.....

รายงานรับ – จ่าย

ประจำรุ่น เริ่มเลี้ยงตั้งแต่วันที่ ถึงวันปิดรุ่นวันที่

รายรับ	จำนวน	หน่วย	จำนวนเงิน (บาท)	รายจ่าย	จำนวน	หน่วย	จำนวนเงิน (บาท)
ขายปลาบุคคลอื่น				นำเงินฝากธนาคาร			
ขายปลาอาหารกลางวัน				ค่าพันธุ์ปลา			
ขายปลากิจกรรมสหกรณ์				ค่าอาหารปลา			
ขายปลาเงินเชื่อ				ค่าปูนขาว			
ถอนเงินฝากธนาคาร				ลูกหนี้เงินเชื่อ			
รับเงินบริจาค				ค่าพาหนะ			
รับเงินยืม				ค่าก่อสร้างบ่อปลา			
รับชำระลูกหนี้เงินเชื่อ				และอุปกรณ์			
ดอกเบี้ยรับเงินฝากธนาคาร						
.....							
รวมรับ				รวมจ่าย			
เงินสดคงเหลือยกมา				เงินสดคงเหลือยกไป			
รวม				รวม			

หมายเหตุ ได้รับบริจาคปัจจัยการผลิตและทรัพย์สิน ดังนี้

- เป็นจำนวนเงิน.....บาท
- เป็นจำนวนเงิน.....บาท
- เป็นจำนวนเงิน.....บาท
- เป็นจำนวนเงิน.....บาท

2. จัดทำรายงานกำไรขาดทุน

กลุ่มกิจกรรมเลี้ยงปลา

โรงเรียน.....

รายงานกำไรขาดทุน

สำหรับรุ่นตั้งแต่วันที่เริ่มเลี้ยงวันที่.....ถึงวันปิดรุ่นวันที่.....

บาท

รายได้

ขายปลา – บุคคลอื่น

ขายปลา – อาหารกลางวัน

ขายปลา – กิจกรรมสหกรณ์

ขายปลาเงินเชื่อ

ดอกเบี้ยรับเงินฝากธนาคาร

.....

.....

รวมรายได้

.....

ค่าใช้จ่าย

ซื้อพันธุ์ปลา

ค่าอาหารปลา

ค่าปูนขาว

ค่าพาหนะ

.....

.....

รวมค่าใช้จ่าย

.....

กำไร (ขาดทุน) สุทธิ

.....



3. จัดทำรายงานทรัพย์สิน หนี้สินและทุนคงเหลือ

กลุ่มกิจกรรมเลี้ยงปลา

โรงเรียน.....

แบบคำอธิบายการจัดทำรายงานทรัพย์สิน หนี้สินและทุนคงเหลือ

ณ วันปิดรุ่น วันที่.....

ทรัพย์สิน	บาท	หนี้สินและทุน	บาท
ประกอบด้วย		หนี้สิน ประกอบด้วย	
เงินสดคงเหลือยกมา		เจ้าหนี้เงินยืมยกมา	
<u>บวก</u> รวมรับ		<u>บวก</u> รับเงินยืม	
<u>หัก</u> รวมจ่าย		<u>หัก</u> ชำระเงินยืม	
เงินสดคงเหลือ		เจ้าหนี้เงินยืมคงเหลือ	
เงินฝากธนาคารคงเหลือยกมา	
<u>บวก</u> นำเงินฝากธนาคาร		รวมหนี้สิน	
<u>หัก</u> ถอนเงินฝากธนาคาร		ทุนของกลุ่ม ประกอบด้วย	
เงินฝากธนาคารคงเหลือ		ทุนของกลุ่มยกมา	
ลูกหนี้เงินเชื่อยกมา		<u>บวก</u> รับเงินบริจาค	
<u>บวก</u> ลูกหนี้เงินเชื่อ		<u>บวก</u> จัดสรรให้ทุนของกลุ่ม	
<u>หัก</u> รับชำระลูกหนี้เงินเชื่อ		ทุนของกลุ่มคงเหลือ	
ลูกหนี้เงินเชื่อคงเหลือ		กำไรสุทธิ	
โรงเรียนและอุปกรณ์		<u>หัก</u> จ่ายค่าตอบแทนกรรมการ	
.....		<u>หัก</u> จัดสรรให้ทุนของกลุ่ม	
.....		กำไรสุทธิ	
.....		รวมทุนของกลุ่ม	
รวมทรัพย์สิน		รวมหนี้สินและทุน	

กลุ่มกิจกรรมเลี้ยงปลา

โรงเรียน.....
 รายงานทรัพย์สิน หนี้สินและทุนคงเหลือ
 ณ วันปิดรุ่น วันที่.....

ทรัพย์สิน	บาท	หนี้สินและทุน	บาท
ประกอบด้วย		หนี้สิน ประกอบด้วย	
เงินสดคงเหลือ	เจ้าหนี้เงินยืมคงเหลือ
เงินฝากธนาคารคงเหลือ
ลูกหนี้เงินเชื่อคงเหลือ	รวมหนี้สิน
โรงเรียนและอุปกรณ์	ทุนของกลุ่ม ประกอบด้วย	
.....	ทุนของกลุ่มคงเหลือ
.....	กำไรสุทธิ
	รวมทุนของกลุ่ม
รวมทรัพย์สิน	รวมหนี้สินและทุน



● ตัวอย่าง การปิดบัญชีประจำรุ่น

กลุ่มกิจกรรมเลี้ยงปลา

โรงเรียน.....

สมุดบัญชีรับ - จ่าย

รับ

จ่าย

วัน เดือน ปี	ขายปลา บุคคลอื่น		ขายปลา อาหารกลางวัน		ขายปลา กิจกรรมสหกรณ์		ถอนเงินฝากธนาคาร	อื่น ๆ		รวมรับ	นำเงินฝากธนาคาร	ค่าพันธุ์ปลา	ค่าอาหารปลา	อื่น ๆ		รวมจ่าย	เงินสดคงเหลือ	ลายมือชื่อผู้เก็บรักษาเงิน	
	หน่วย	บาท	หน่วย	บาท	หน่วย	บาท		รายการ	บาท					รายการ	บาท				
1 มิ.ย. 55										-									
ยอดยกมา																			
1 มิ.ย. 55								รับเงินบริจาค	10,000	10,000							10,000	ลงชื่อผู้เก็บรักษาเงิน	
2 มิ.ย. 55										-	10,000							ลงชื่อผู้เก็บรักษาเงิน	
5 มิ.ย. 55										5,000								ลงชื่อผู้เก็บรักษาเงิน	
7 มิ.ย. 55	ได้รับบริจาคพันธุ์ปลาตะเพียน 1,500 ตัว ปลาไน 1,000 ตัว ราคาตัวละ 0.25 บาท และ อาหารปลา 2 กระสอบ ราคากระสอบละ 250 บาท																		
10 มิ.ย. 55												1,250	500				1,750	3,250	ลงชื่อผู้เก็บรักษาเงิน
26 มิ.ย. 55														ค่าพาหนะ	50		50	3,200	ลงชื่อผู้เก็บรักษาเงิน
30 มิ.ย. 55									ดอกเบี้ยรับเงินฝากธนาคาร	20	20						20	3,200	ลงชื่อผู้เก็บรักษาเงิน
รวมเดือนนี้							5,000		10,020	15,020	10,020	1,250	500			50		11,820	
รวมตั้งแต่เริ่มเลี้ยงยกมา																			
รวมตั้งแต่เริ่มเลี้ยงยกไป							5,000		10,020	15,020	10,020	1,250	500			500		11,820	



ตัวอย่าง การปิดบัญชีประจำรุ่น

กลุ่มกิจกรรมเลี้ยงปลา

โรงเรียน.....

สมุดบัญชีรับ - จ่าย

รับ

จ่าย

วัน เดือน ปี	ขายปลา บุคคลอื่น		ขายปลา อาหารกลางวัน		ขายปลา กิจกรรมสหกรณ์		ถอนเงินฝาก ธนาคาร	อื่นๆ		รวมรับ	นำเงินฝาก ธนาคาร	ค่า พันธุ์ ปลา	ค่า อาหาร ปลา	อื่นๆ		รวมจ่าย	เงินสด คงเหลือ	ลายมือชื่อ ผู้เก็บรักษาเงิน
	หน่วย	บาท	หน่วย	บาท	หน่วย	บาท		รายการ	บาท									
1 พ.ย. 55																	3,200	ลงชื่อผู้เก็บรักษาเงิน
ยอดยกมา																		
1 พ.ย. 55	5 กก.	200	10 กก.	350						550							3,750	ลงชื่อผู้เก็บรักษาเงิน
2 พ.ย. 55								ขายปลา เงินเชื่อ	350	350				ลูกหนี้ เงินเชื่อ	350	350	3,750	ลงชื่อผู้เก็บรักษาเงิน
15 พ.ย. 55								รับชำระหนี้ จากลูกหนี้	350	350							4,100	ลงชื่อผู้เก็บรักษาเงิน
30 พ.ย. 55	70 กก.	2,800	90 กก.	3,150						5,950	5,950					5,950	4,100	ลงชื่อผู้เก็บรักษาเงิน
รวมเดือนนี้	75 กก.	3,000	100 กก.	3,500			5,000		700	7,200	5,950				350	6,300		
รวมตั้งแต่ เริ่มเลี้ยงกามา								10,720	10,720	15,020	10,020	1,250	500		50	11,820		
รวมตั้งแต่ เริ่มเลี้ยงยกไป	75 กก.	3,000	100 กก.	3,500			5,000		10,720	22,220	15,970	1,250	500		400	18,120		

กลุ่มกิจกรรมเลี้ยงปลา

โรงเรียน.....

รายงานรับ - จ่าย

ประจำรุ่น ตั้งแต่วันที่ 1 มิถุนายน 2555 ถึงวันที่ 30 พฤศจิกายน 2555

รายรับ	จำนวน	หน่วย	จำนวนเงิน (บาท)	รายจ่าย	จำนวน	หน่วย	จำนวนเงิน (บาท)
ขายปลาบุคคลอื่น	75	กก.	3,000	นำเงินฝากธนาคาร			15,970
ขายปลาอาหารกลางวัน	100	กก.	3,500	ค่าพันธุ์ปลา			1,250
ขายปลากิจกรรมสหกรณ์				ค่าอาหารปลา			500
ขายปลาเงินเชื่อ	10	กก.	350	ค่าปูนขาว			
ถอนเงินฝากธนาคาร			5,000	ลูกหนี้เงินเชื่อ			350
รับเงินบริจาค			10,000	ค่าพาหนะ			50
รับเงินยืม				ค่าก่อสร้างบ่อปลา			
รับชำระลูกหนี้เงินเชื่อ			350	และอุปกรณ์			
ดอกเบี้ยรับเงินฝากธนาคาร			20			
.....							
รวมรับ			22,220	รวมจ่าย			18,120
เงินสดคงเหลือยกมา			-	เงินสดคงเหลือยกไป			4,100
รวม			22,220	รวม			22,220

หมายเหตุ ได้รับบริจาคปัจจัยการผลิตและทรัพย์สิน ดังนี้

1. พันธุ์ปลา จำนวน 2,500 ตัว เป็นจำนวนเงิน 625 บาท
2. อาหารปลา จำนวน 2 กระสอบ เป็นจำนวนเงิน 500 บาท
3. เป็นจำนวนเงิน.....บาท
4. เป็นจำนวนเงิน.....บาท

กลุ่มกิจกรรมเลี้ยงปลา
โรงเรียน.....
รายงานกำไรขาดทุน
สำหรับรุ่นตั้งแต่วันที่เริ่มเลี้ยงวัน 10 มิถุนายน 2555 ถึงวันที่ 30 พฤศจิกายน 2555

	บาท
รายได้	
ขายปลา – บุคคลอื่น	3,000
ขายปลา – อาหารกลางวัน	3,500
ขายปลา – กิจกรรมสหกรณ์	-
ขายปลาเงินเชื่อ	350
ดอกเบี้ยรับเงินฝากธนาคาร	20
.....	-
.....	-
รวมรายได้	6,870
 ค่าใช้จ่าย	
ซื้อพันธุ์ปลา	1,250
ค่าอาหารปลา	500
ค่าปูนขาว	-
ค่าพาหนะ	50
.....	-
.....	-
รวมค่าใช้จ่าย	1,800
กำไร (ขาดทุน) สุทธิ	5,070

กลุ่มกิจกรรมเลี้ยงปลา

โรงเรียน

แบบคำอธิบายรายงานทรัพย์สิน หนี้สินและทุนคงเหลือ
ณ วันปิดรุ่น วันที่ 30 พฤศจิกายน 2555

ทรัพย์สิน	บาท	หนี้สินและทุน	บาท
ประกอบด้วย		หนี้สิน ประกอบด้วย	
เงินสดคงเหลือยกมา	-	เจ้าหนี้เงินยืมยกมา	-
บวก รวมรับ	<u>22,220</u>	บวก รับเงินยืม	<u>-</u>
หัก รวมจ่าย	<u>18,120</u>	หัก ชำระเงินยืม	<u>-</u>
เงินสดคงเหลือ	4,100	เจ้าหนี้เงินยืมคงเหลือ	-
เงินฝากธนาคารคงเหลือยกมา	-	<u>-</u>
บวก นำเงินฝากธนาคาร	<u>15,970</u>	รวมหนี้สิน	<u>-</u>
หัก ถอนเงินฝากธนาคาร	<u>5,000</u>	ทุนของกลุ่ม ประกอบด้วย	
เงินฝากธนาคารคงเหลือ	10,970	ทุนของกลุ่มยกมา	-
ลูกหนี้เงินเชื่อยกมา	-	บวก รับเงินบริจาค	<u>10,000</u>
บวก ลูกหนี้เงินเชื่อ	<u>-</u>	บวก จัดสรรให้ทุนของกลุ่ม	<u>-</u>
หัก รับชำระลูกหนี้เงินเชื่อ	<u>-</u>	ทุนของกลุ่มคงเหลือ	10,000
ลูกหนี้เงินเชื่อคงเหลือ	-	กำไรสุทธิ	5,070
โรงเรียนอุปการณ์	-	หัก จัดสรรค่าตอบแทนกรรมการ	<u>-</u>
.....	-	หัก จัดสรรให้ทุนของกลุ่ม	<u>-</u>
		กำไรสุทธิ	<u>5,070</u>
		รวมทุนของกลุ่ม	<u>15,070</u>
รวมทรัพย์สิน	<u><u>15,070</u></u>	รวมหนี้สินและทุน	<u><u>15,070</u></u>

กลุ่มกิจกรรมเลี้ยงปลา

โรงเรียน.....

รายงานทรัพย์สิน หนี้สินและทุนคงเหลือ
ณ วันปิดรุ่น วันที่ 30 พฤศจิกายน 2555

ทรัพย์สิน	บาท	หนี้สินและทุน	บาท
ประกอบด้วย		หนี้สิน ประกอบด้วย	
เงินสดคงเหลือ	4,100	เจ้าหนี้เงินยืมคงเหลือ	-
เงินฝากธนาคารคงเหลือ	10,970	-
ลูกหนี้เงินเชื่อคงเหลือ	-	รวมหนี้สิน	-
โรงเรียนและอุปกรณ์	-	ทุนของกลุ่ม ประกอบด้วย	
.....	-	ทุนของกลุ่มคงเหลือ	10,000
.....	-	กำไรสุทธิ	5,070
	<u>15,070</u>	รวมทุนของกลุ่ม	15,070
รวมทรัพย์สิน	<u>15,070</u>	รวมหนี้สินและทุน	<u>15,070</u>





แนวทางการจัดสรรกำไรของกลุ่ม

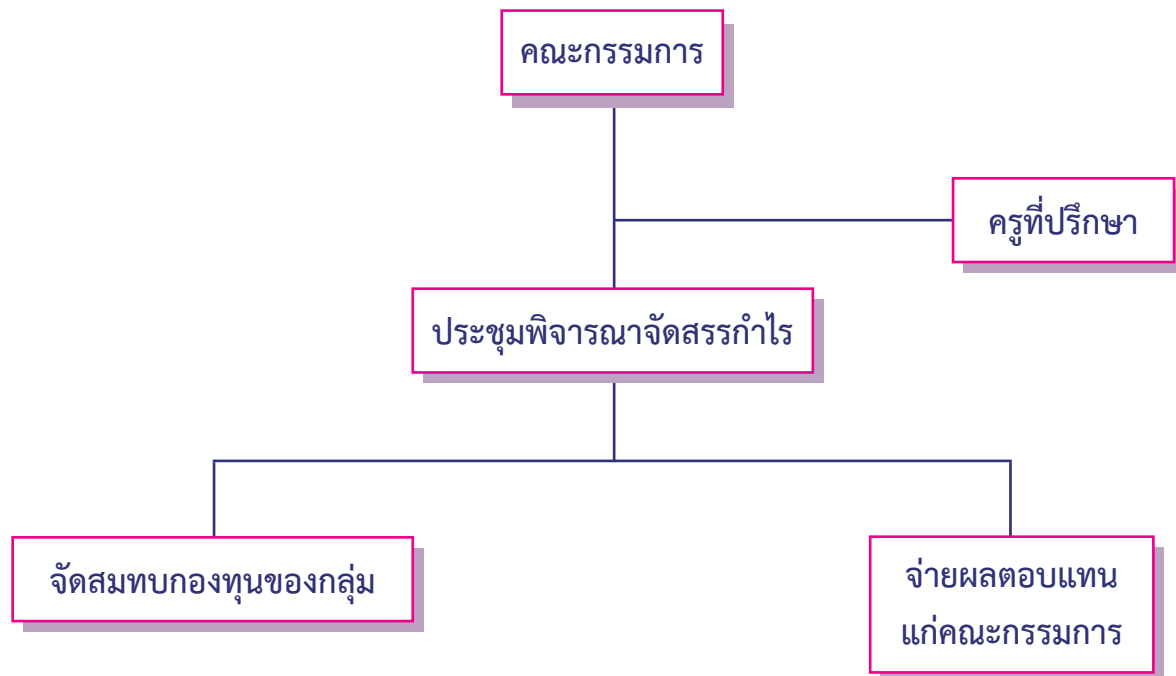

บรรณานุกรม

- โครงการสมเด็จพระเทพรัตนราชสุดา ฯ สยามบรมราชกุมารี. สำนักงาน, สำนักพระราชวัง. แผนพัฒนาเด็กและเยาวชนในถิ่นทุรกันดารตามพระราชดำริ สมเด็จพระเทพรัตนราชสุดา ฯ สยามบรมราชกุมารี ระยะที่ 3 พ.ศ. 2545 – 2549, พิมพ์ครั้งที่ 2. กรุงเทพฯ : บริษัทคอมม่า ดีไซน์แอนด์พริ้นท์ จำกัด, 2547
- โครงการสมเด็จพระเทพรัตนราชสุดา ฯ สยามบรมราชกุมารี. สำนักงาน, สำนักพระราชวัง. แผนพัฒนาเด็กและเยาวชนในถิ่นทุรกันดารตามพระราชดำริ สมเด็จพระเทพรัตนราชสุดา ฯ สยามบรมราชกุมารี ระยะที่ 2 พ.ศ. 2540 – 2544, พิมพ์ครั้งที่ 2. กรุงเทพฯ : บริษัทปิยะทรัพย์ การพิมพ์ จำกัด, 2541
- โครงการสมเด็จพระเทพรัตนราชสุดา ฯ สยามบรมราชกุมารี. สำนักงาน, สำนักพระราชวัง. แผนพัฒนาเด็กและเยาวชนในถิ่นทุรกันดารตามพระราชดำริ สมเด็จพระเทพรัตนราชสุดา ฯ สยามบรมราชกุมารี ระยะที่ 3 พ.ศ. 2535 – 2539, พิมพ์ครั้งที่ 3. กรุงเทพฯ : โรงพิมพ์ มหาวิทยาลัยธรรมศาสตร์, 2537
- 40 ปี โรงเรียน ตชด. ในพระราชูปถัมภ์สมเด็จพระศรีนครินทร์ทราบรมราชชนนี และ สมเด็จพระเทพรัตนราชสุดา ฯ สยามบรมราชกุมารี, กรุงเทพฯ : โอ.เอส.พรี้นติ้งเฮ้าส์, 2539
- ภาพปกได้รับการอนุเคราะห์จากสำนักงานโครงการสมเด็จพระเทพรัตนราชสุดา ฯ สยามบรมราชกุมารี
- ส่งเสริมสหกรณ์. กรม, สะอาด แก้วเกตุ. เอกสารประกอบการบรรยาย
- สารานุกรมไทยสำหรับเยาวชนโดยพระราชประสงค์พระบาทสมเด็จพระเจ้าอยู่หัว เล่มที่ 12 พ.ศ. 2531



